



Personal Laminator

Ion™ (A4)
Ion™ (A3)



- GB** Please read these instructions before use.
- FR** Lire ces instructions avant utilisation.
- ES** Lea estas instrucciones antes de usar la máquina.
- DE** Diese Anleitungen vor Gebrauch genau durchlesen.
- IT** Primo dell'uso, si raccomanda di leggere questo manuale di istruzioni.
- NL** Lees deze instructies zorgvuldig door voordat u de machine in gebruik neemt.
- SE** Läs dessa anvisningar innan du använder apparaten.
- DK** Læs venligst denne vejledning for anvendelse.
- FI** Lue nämä ohjeet ennen käyttöä.
- NO** Vennligst les nøye igjennom denne bruksanvisningen for bruk.
- PL** Przed użyciem proszę zapoznać się z niniejszą instrukcją.
- RU** Перед эксплуатацией устройства ознакомьтесь с содержанием данной инструкции.

- GR** Διαβάστε τις παρακάτω οδηγίες πριν από τη χρήση.
- TR** Kullanmadan önce lütfen bu talimatları okuyun.
- CZ** Před použitím si přečtěte tyto pokyny.
- SK** Pred použitím si prečítajte tieto pokyny.
- HU** Kérjük, hogy használat előtt olvassa el az utasításokat.
- PT** Leia estas instruções antes da utilização.
- BG** Моля, прочетете инструкциите преди употреба.
- RO** Vă rugăm să citiți instrucțiunile înainte de a utiliza.
- HR** Pažljivo pročitajte ove upute prije korištenja.
- SI** Pred uporabo izdelka preberite ta navodila za uporabo.
- SR** Pročitajte ova uputstva pre upotrebe.
- AR** يرجى الاطلاع على الإرشادات قبل الاستعمال.
- HB** נא לקרוא הוראות אלה לפני השימוש. אין להשליך: שמרו לעיונכם בעתיד.

CONTENTS

LOCATION OF CONTROLS	3
ENGLISH	4-6
FRANCAIS	7-9
ESPAÑOL	10-12
DEUTSCH	13-15
ITALIANO	16-18
NEDERLANDS	19-21
SVENSKA	22-24
DANSK	25-27
SUOMI	28-30
NORSK	31-33
POLSKI	34-36
РУССКИЙ	37-39

ΕΛΛΗΝΙΚΑ	40-42
TÜRKÇE	43-45
ČESKY	46-48
SLOVENSKY	49-51
MAGYAR	52-54
PORTUGUÊS	55-57
БЪЛГАРСКИ	58-60
ROMÂNĂ	61-63
HRVATSKI	64-66
SLOVENČINA	67-69
SRPSKI	70-72
العربية	73-75
עברית	76-78

LAMINATOR CONTROLS

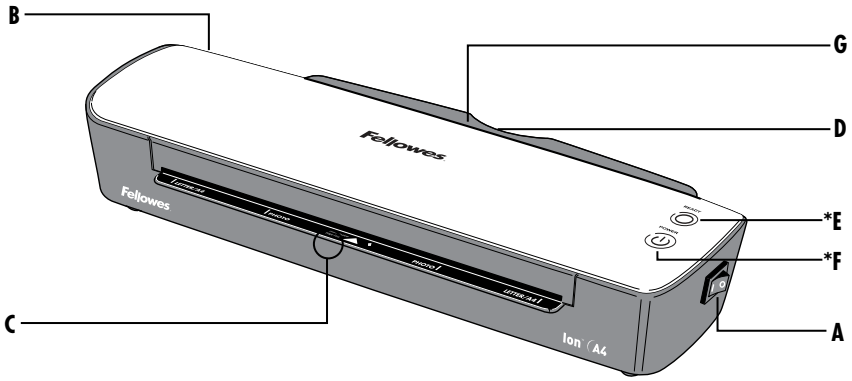

QUICK START GUIDE

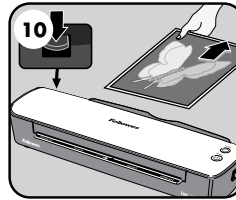
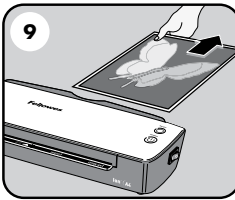
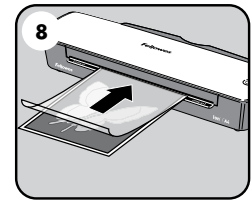
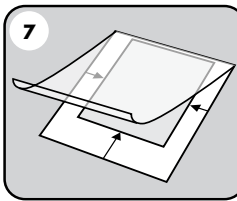
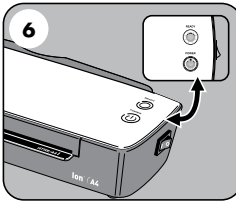
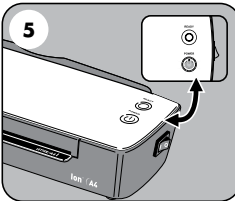
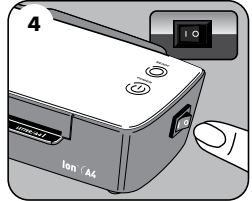
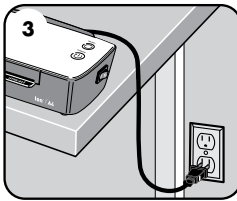
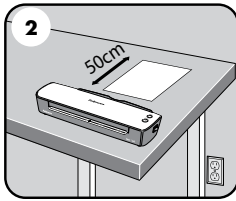
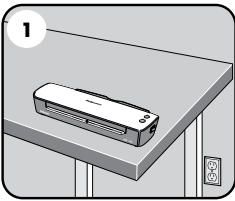

LAMINATOR CONTROLS

A	On / off switch	*E	Ready LED (Green)
B	Release lever ()	*F	Power on LED (Red)
C	Pouch / document entry slot	G	Exit tray
D	Pouch / document exit		

*Not push buttons; indicator lights only.

CAPABILITIES

Performance

Entry width	A4 = 240mm A3 = 318mm
Pouch thickness (min)	80 microns
Pouch thickness (max)	125 microns
Warm up time (estimate)	4 minutes
Lamination speed (+/- 5%)	approx. 30cm/min (fixed speed)
Number of rollers	2
Ready indication	Light (Green)
Release lever	Yes
Auto Shut Off	Yes

Technical Data

Voltage / Frequency / Current(Amps)	220-240V AC, 50/60Hz, 1.5A
Wattage	300 Watts
Dimensions (HxWxD):	
A4	62mm x 359mm x 113mm
A3	62mm x 459mm x 113mm
Net weight:	
A4	1,0 Kg
A3	1,2 Kg
Max document thickness (laminating capacity)	0.02" / 0.4mm

Maximum recommended usage: Light Use, 30 laminations per week. Heavier paper materials may have an effect on quoted usage.



IMPORTANT SAFETY INSTRUCTIONS - KEEP FOR FUTURE USE

- The machine is for indoor use only. Plug the machine into an easily accessible socket.
- To prevent electrical shock - do not use the appliance close to water, do not spill water on to the appliance, power cord or wall socket.
- DO** ensure the machine is on a stable surface.
- DO** test laminate scrap sheets and set the machine before final laminations.
- DO** remove staples and other metal articles prior to laminating.
- DO** keep the machine away from heat and water sources.
- DO** turn off the machine after each use.
- DO** unplug the machine when not in use for an extended period.
- DO** use pouches designed for use at the appropriate settings.
- DO** keep away from pets, while in use.
- DO NOT** leave the power cord in contact with hot surfaces.
- DO NOT** leave power cord hanging from cupboards or shelves.
- DO NOT** use appliance if the power cord is damaged.
- DO NOT** attempt to open or otherwise repair the machine.
- DO NOT** exceed the machines quoted performance.
- DO NOT** allow children to use this machine without adult supervision.
- DO NOT** laminate sharp or metal objects (eg: staples, paper clips).
- DO NOT** laminate heat-sensitive documents (eg: tickets, ultrasounds etc) on hot settings.
- DO NOT** laminate with self-adhesive pouches on hot settings.
- DO NOT** laminate an empty pouch.

FEATURES & TIPS



'Release' function

To remove or re-align a pouch during lamination, activate the release lever located on the back of the machine. The pouch can only be removed from the entry slot when the lever is activated.

Auto Shut Off

Auto Shut Off

After 30 minutes, the machine will automatically go in to Auto Shut Off mode. The Power LED will flash red for 5 minutes and then turn off. The ready LED will turn off. To continue using the machine press the ON/OFF switch. The machine will reset itself.

- For best results, use Fellowes® brand pouches: 80 - 125 micron.
- This machine does not need a carrier to laminate. It is a carrier-free mechanism.
- Always put the item to be laminated into the appropriate sized pouch.
- Always test laminate with a similar size and thickness before final process.
- Prepare pouch and item for lamination. Place item within pouch centred and touching the leading sealed edge. Ensure the pouch is not too large for the item.
- If required, trim excess material from around the item after lamination and cooling.

SETTING UP THE LAMINATOR

1. Ensure the machine is on a stable surface.
2. Check there is enough clear space (min 50cm) behind the machine to allow items to pass through freely.
3. Plug the machine into an easily accessible mains socket.

HOW TO LAMINATE

4. Switch the power on (located at the side of the machine).
5. The red 'Power on' lamp will light up. The machine is now heating up.
6. When the machine is ready, the green 'Ready' lamp will remain on.
7. Place the document into the open pouch. Ensure the document is centred against the sealed edge. Use the appropriate pouch size for the document.
8. Ensure the pouch enters the machine sealed edge first. Keep the pouch straight and central within the slot, not on an angle. Use the entry markings as a guide.
9. Upon exit, the laminated pouch may be hot and soft. To prevent jamming remove the pouch immediately. Place pouch on to a flat surface to cool. Take care when handling a hot pouch.

NEED HELP?

Let our experts help you with a solution.

Customer Service... www.fellowes.com

Always call Fellowes before contacting your place of purchase, see the rear cover for contact details.

TROUBLESHOOTING

Problem	Possible cause	Solution
No 'power on' lamp (red LED)	Machine not switched on	Switch on machine at the side and at the wall socket
No 'ready' lamp after a long period (green LED)	Machine is in a hot or humid area	Move the machine to a cooler and dry area
The Power LED is flashing red and the Ready LED (green) has turned off	The laminator has gone in to Auto Shut Off mode	Press the ON/OFF switch. The machine will reset itself
The ready lamp (green) and the Power LED (red) have turned off	The laminator is in Auto Shut Off mode	Press the ON/OFF switch. The machine will reset itself
Pouch is lost in the machine	Pouch is jammed	Press release lever and pull out the item by hand
Jamming	Pouch was used 'open end' first	
	Pouch was not centred on entry	
	Pouch was not straight upon entry	
	Empty pouch was used	

STORAGE & CLEANING

Switch off the machine at the wall. Allow the machine to cool. The outside of the machine can be cleaned with a damp cloth. Do not use solvents or flammable materials to polish the machine. Cleaning sheets can be purchased for use with the machine. When the machine is warm – run the sheets through the machine to clean any residue off the rollers. For optimum performance, it is recommended that cleaning sheets are used with the machine regularly. (Cleaning sheet order code #5320604).

PRODUCT REGISTRATION / WORLDWIDE WARRANTY

Thank you for purchasing a Fellowes product. Please visit www.fellowes.com/register to register your product and benefit from product news, feedback and offers. Product details can be found listed on the rating plate positioned on the rear side or underside of the machine. Fellowes warrants all parts of the laminator to be free of defects in material and workmanship for 1 year from the date of purchase by the original consumer. If any part is found to be defective during warranty period, your sole and exclusive remedy will be repair or replacement, at Fellowes' option and expense, of the defective part. This warranty does not apply in cases of abuse, mishandling or unauthorised repair. Any implied warranty, including that of merchantability or fitness for particular purpose, is hereby limited in duration to the appropriate warranty period set forth above. In no event shall Fellowes be liable for any consequential damages attributable to this product. This warranty gives you specific legal rights. You may have other legal rights that vary from this warranty. The duration, terms and conditions of this warranty are valid worldwide, except where different limitations, restrictions or conditions may be required by local law. For more details or to obtain services under this warranty, please contact Fellowes or your dealer.

Australia Residents Only:

Our goods come with guarantees that cannot be excluded under the Australian Consumer Law. You are entitled to a replacement or refund for a major failure and for compensation for any other reasonably foreseeable loss or damage. You are also entitled to have the goods repaired or replaced if the goods fail to be of acceptable quality and the failure does not amount to a major failure. The benefits under Fellowes' Warranty are in addition to other rights and remedies under a law in relation to the machine.

W.E.E.E.



This product is classified as Electrical and Electronic Equipment. Should the time come for you to dispose of this product please ensure that it is not mixed with general household waste. For proper treatment, recovery and recycling, please take this product to a designated collection point. Please contact your local authority for further details of your nearest designated collection point.

COMMANDES DE LA PLASTIFIEUSE

- A** Interrupteur Marche/Arrêt
- B** Levier de débrayage ()
- C** Fente d'introduction de pochette / document
- D** Sortie de pochette / document

- *E** LED machine prête (vert)
- *F** LED alimentation (rouge)
- G** Plateau de réception

*Pas de commutateurs ; voyants uniquement.

CAPACITÉS

Performance

Largeur d'entrée	A4 = 240mm A3 = 318mm
Épaisseur de pochette (min)	80 microns
Épaisseur de pochette (min)	125 microns
Délai de préchauffage (estimation)	4 minutes
Vitesse de plastification (+/- 5%)	environ 30 cm/min (vitesse fixe)
Nombre de rouleaux	2
Indication « prêt »	Voyant lumineux (vert)
Levier de débrayage	oui
Arrêt automatique	oui

Fiche technique

Tension / Fréquence /	220-240 V ca, 50/60 Hz,
Intensité (A)	1,5 A
Puissance	300 Watts
Dimensions (HxLxP):	
A4	62mm x 359mm x 113mm
A3	62mm x 459mm x 113mm
Poids net:	
A4	1,0 Kg
A3	1,2 Kg
Épaisseur max. de document (capacité de plastification)	0,02" / 0,4 mm

Utilisation maximale recommandée : Utilisation faible, 30 plastifications par semaine. Les matériaux en papier plus lourd peuvent avoir un impact sur l'utilisation indiquée.



CONSIGNES DE SÉCURITÉ IMPORTANTES - À CONSERVER

- Cet appareil est destiné uniquement à être utilisé à l'intérieur. Brancher la machine à une prise secteur facile d'accès.
- Pour éviter les risques de court-circuit - ne pas utiliser l'appareil à proximité de l'eau, ne pas renverser d'eau sur l'appareil, sur le cordon d'alimentation ou sur la prise secteur.

IL FAUT veiller à ce que la machine repose sur une surface stable

IL FAUT faire un essai de plastification sur du papier brouillon et régler la machine avant de plastifier les documents.

IL FAUT enlever les agrafes et autres objets métalliques avant de procéder à la perforation.

IL FAUT tenir la machine éloignée des sources de chaleur et d'eau.

IL FAUT arrêter la machine après chaque utilisation.

IL FAUT débrancher la machine lorsqu'elle n'est pas utilisée pendant une longue période.

IL FAUT utiliser des pochettes conçues pour utilisation aux réglages appropriés.

IL FAUT tenir les animaux domestiques à l'écart lors de l'utilisation.

NE PAS laisser le cordon en contact avec des surfaces chaudes.

NE PAS laisser le cordon pendre de placards ou d'étagères.

NE PAS utiliser l'appareil si le cordon est endommagé.

NE PAS tenter d'ouvrir ou de réparer la machine.

NE PAS dépasser les performances nominales de la machine.

NE PAS laisser des enfants utiliser la machine sans la surveillance d'un adulte.

NE PAS tenter de perforer des objets métalliques tels que des agrafes ou des trombones.

NE PAS plastifier de documents sensibles à la chaleur (tickets, échographies, etc.) sur les réglages chauds.

NE PAS plastifier avec des pochettes auto-adhésives sur des réglages chauds.

NE PAS plastifier une pochette vide.

FONCTIONS & CONSEILS



Fonction 'Déblocage'

Pour enlever ou repositionner une pochette pendant la plastification, actionner le levier de déblocage qui se trouve à l'arrière de la machine. La pochette peut uniquement être extraite de la fente d'introduction lorsque ce levier est actionné.

**Auto
Shut
Off**

Arrêt automatique

Au bout de 30 minutes, la machine passe automatiquement en mode d'arrêt automatique. Le LED d'alimentation clignotera pendant 5 minutes puis s'éteindra. Le LED indiquant que la machine est prête s'éteindra. Pour continuer à utiliser la machine, appuyer sur le bouton ON/OFF. La machine se réinitialisera.

- Pour les meilleurs résultats, utiliser des pochettes de la marque Fellowes® : 80 - 125 microns.
- Cette machine n'a pas besoin d'un transporteur pour plastifier. Son mécanisme est un mécanisme sans transporteur.
- Toujours placer le document à plastifier dans une pochette de la taille appropriée.
- Toujours effectuer un test avec un document de taille et d'épaisseur similaires avant de plastifier le document proprement dit.
- Préparer la pochette et le document à plastifier. Placer le document dans la pochette, il doit être bien centré et toucher le bord déjà soudé. Vérifier que la pochette n'est pas trop grande pour le document.
- Le cas échéant, recouper les bords une fois le document plastifié et refroidi.

PRÉPARATION DE LA PLASTIFIEUSE

1. Veiller à ce que la machine repose sur une surface stable
2. Vérifier que l'espace derrière la machine est suffisant (50 cm min.) pour que les documents passent sans difficulté dans la machine.
3. Brancher la machine à une prise secteur facile d'accès.

POUR PLASTIFIER

4. Mettre la machine en marche (l'interrupteur se trouve sur le côté de la machine).
5. Le voyant rouge « Alimentation » s'allumera. La machine commence à chauffer.
6. Quand la machine est prête, le voyant vert 'Ready' reste allumé.
7. Placer le document dans la pochette ouverte. Prendre soin de bien centrer le document par rapport au bord soudé. Utiliser la taille de pochette correcte pour le document.
8. Veiller à introduire le bord soudé de la pochette en premier dans la machine. Tenir la pochette bien droite et centrée dans la fente, pas de travers. Utiliser les repères de l'entrée comme guide.
9. En sortant de la machine, la pochette plastifiée peut être chaude et souple. Pour éviter le bourrage, retirer immédiatement la pochette. Placer la pochette sur une surface plane pour la laisser refroidir. Prendre des précautions lors de la manipulation d'une pochette chaude.

BESOIN D'AIDE ?

Nos experts sont là pour vous aider.

Service clientèle... www.fellowes.com

Toujours appeler Fellowes avant de contacter le lieu d'achat de la machine ; voir la dernière page de couverture pour les coordonnées.

DÉPANNAGE

Problème	Cause possible	Solution
Pas de voyant 'alimentation' (DEL rouge)	La machine n'a pas été mise sous tension	Mettre la machine sous tension en actionnant l'interrupteur sur le côté et, éventuellement, au niveau de la prise murale
Pas de voyant 'prêt' après une longue période (DEL verte)	La machine se trouve dans un endroit chaud ou humide	Déplacer la machine dans un endroit plus frais et sec
Le LED d'alimentation clignote en rouge et le LED indiquant que la machine est prête (vert) est éteint	La plastifieuse est passée en mode d'arrêt automatique	Appuyer sur le commutateur ON/OFF. La machine se réinitialisera
Le voyant indiquant que la machine est prête (vert) et le LED d'alimentation (rouge) sont éteints	La plastifieuse est en mode d'arrêt automatique	Appuyer sur le commutateur ON/OFF. La machine se réinitialisera
La pochette disparaît dans la machine	La pochette est bloquée	Appuyer sur le levier de débrayage et extraire le document manuellement
Blocage	La pochette a été insérée par le côté ouvert	
	La pochette n'était pas centralisée au moment de son introduction	
	La pochette n'était pas droite au moment de son introduction	
	Une pochette vide a été utilisée	

RANGEMENT & NETTOYAGE

Éteindre la machine en la débranchant de la prise secteur. Laisser la machine refroidir. L'extérieur de la machine peut être nettoyé à l'aide d'un chiffon humide. Ne pas utiliser de solvants ou de produits inflammables pour nettoyer la machine. Des feuilles de nettoyage peuvent être achetées pour les utiliser dans la machine. Alors que la machine est chaude, passer les feuilles dans la machine pour éliminer les résidus déposés sur les rouleaux. Pour une performance optimale, il est conseillé de passer régulièrement des feuilles de nettoyage dans la machine. (Référence de commande des feuilles nettoyantes #5320604).

ENREGISTREMENT DU PRODUIT / GARANTIE MONDIALE

Merci d'avoir acheté un produit Fellowes. Veuillez visiter www.fellowes.com/register pour enregistrer votre produit et recevoir les dernières nouvelles, commentaires et offres concernant les produits. Les détails concernant le produit figurent sur la plaque signalétique à l'arrière ou sur le dessous de la machine. Fellowes garantit que les pièces de la plastifieuse ne présenteront aucun défaut de matière ou de fabrication pendant 1 an à compter de la date d'achat par le premier utilisateur. En cas de défaut pendant la période de garantie, votre recours unique et exclusif sera la réparation ou l'échange, au choix et aux frais de Fellowes, de la pièce défectueuse. Cette garantie ne s'applique pas en cas d'utilisation abusive, de mauvaise manipulation ou de réparation non autorisée. Toute garantie implicite, y compris la garantie de qualité marchande ou d'aptitude à une utilisation particulière, est ainsi limitée dans le temps à la période de garantie appropriée présentée ci-dessus. Fellowes ne sera en aucun cas responsable des dommages indirects attribuables à ce produit. Cette garantie vous donne des droits légaux spécifiques. Il est possible que vous ayez d'autres droits légaux différents de ceux conférés par cette garantie. La durée et les conditions de cette garantie sont valides dans le monde entier, sauf lorsque des limitations, restrictions ou conditions différentes peuvent être exigées par la loi locale. Pour obtenir un complément d'information ou des services aux termes de la présente garantie, veuillez contacter Fellowes ou votre revendeur.

W.E.E.E.



Ce produit est classé comme équipement électrique et électronique. Si vous souhaitez mettre ce produit au rebut, veuillez vous assurer qu'il ne soit pas mélangé avec des déchets ménagers généraux. Pour un traitement, une récupération et un recyclage adéquats, veuillez apporter ce produit dans un point de collecte désigné. Veuillez prendre contact avec vos autorités locales pour davantage d'informations concernant votre point de collecte désigné le plus proche.

CONTROLES DE LA PLASTIFICADORA

A	Interruptor On/off	*E	Luz LED de listo (verde)
B	Palanca de liberación ()	*F	Luz LED de encendido (rojo)
C	Ranura de entrada de bolsa / documento	G	Bandeja de salida
D	Salida de bolsa / documento		

*No son pulsadores; solo luces indicadoras.

CARACTERÍSTICAS

Rendimiento

Anchura de entrada	A4 = 240mm A3 = 318mm
Grosor (mín) de la bolsa	80 micras
Grosor (máx) de la bolsa	125 micras
Tiempo de calentamiento (aproximado)	4 minutos
Velocidad de plastificado (+/- 5%)	aprox. 30 cm/min (velocidad fija)
Número de rodillos	2
Indicación de "Ready" (listo)	Luz (verde)
Palanca de liberación	Sí
Apagado automático	Sí

Especificaciones técnicas

Tensión / Frecuencia /	220-240 V CA 50/60 Hz,
Corriente (Amperios)	1,5 A
Potencia	300 W
Dimensiones (altura x anchura x profundidad):	
A4	62mm x 359mm x 113mm
A3	62mm x 459mm x 113mm
Peso neto:	
A4	1,0 Kg
A3	1,2 Kg
Grosor del documento máx. (capacidad de plastificación)	0,4 mm (0,02 pulg.)

Uso recomendado máximo: Uso poco frecuente, 30 plastificaciones por semana. Los materiales de papel más pesado pueden tener un efecto en el uso indicado.



INSTRUCCIONES IMPORTANTES DE SEGURIDAD - CONSÉRVELAS PARA UN USO FUTURO

- La máquina debe usarse únicamente en interiores. Enchúfela a una toma eléctrica de fácil acceso.
- Para evitar una descarga eléctrica - no utilice la máquina cerca del agua, no derrame agua sobre la máquina, el cable o el enchufe.

ASEGURARSE de que la máquina se encuentra sobre una superficie estable.

PRUEBE a plastificar trozos de hoja y ajuste la máquina antes de los plastificados definitivos.

RETIRAR las grapas y otros objetos de metal antes de plastificar.

MANTENER la máquina alejada de fuentes de calor y de agua.

APAGAR la máquina después de cada uso.

DESCONECTAR la máquina de la toma cuando no vaya a ser utilizada durante un largo período de tiempo.

UTILIZAR bolsas diseñadas para el uso con la configuración apropiada.

MANTENERLA alejada de los animales cuando se esté utilizando.

NO dejar el cable de corriente en contacto con superficies calientes.

NO dejar el cable de corriente colgando de armarios o estanterías.

NO utilizar la máquina si el cable de corriente está dañado.

NO intentar abrir o reparar la máquina.

NO sobrepasar el rendimiento estimado de la máquina.

NO permitir a los niños utilizar esta máquina sin la supervisión de un adulto.

NO plastificar objetos afilados o de metal (p. ej: grapas, clips de papel).

NO plastificar documentos sensibles al calor (p. ej.: tiquets, ultrasonidos, etc.) en ajustes calientes.

NO plastificar con bolsas autoadhesivas en ajustes calientes.

NO plastificar una bolsa vacía.

CARACTERÍSTICAS & CONSEJOS



Función 'Liberar'

Para retirar o realinear una bolsa durante la plastificación, activar la palanca de liberación situada en la parte posterior de la máquina. La bolsa sólo puede retirarse desde la ranura de entrada cuando la palanca está activada.

**Auto
Shut
Off**

Apagado automático

Después de 30 minutos la máquina pasará automáticamente a modo de apagado automático. La luz LED de encendido parpadeará en rojo durante 5 minutos y luego se apagará. La luz LED de listo se apagará. Para continuar utilizando la máquina, pulse el interruptor de encendido/apagado. La máquina se reiniciará.

- Para un mejor resultado, utilizar las bolsas de la marca Fellowes®: 80 - 125 micras.
- Esta máquina no necesita transportador para plastificar. Es un mecanismo sin transportador.
- Ponga siempre el objeto a plastificar en la bolsa del tamaño correcto.
- Probar siempre la plastificación con un tamaño y grosor similares antes del proceso final.
- Preparar una bolsa y un objeto a plastificar. Coloque el objeto dentro de una bolsa centrada y tocando la guía delantera. Compruebe que la bolsa no es demasiado grande para el objeto.
- Si es necesario, recorte cualquier exceso de material alrededor del objeto después de la plastificación y el enfriamiento.

CONFIGURACIÓN DE LA PLASTIFICADORA

1. Asegurarse de que la máquina está sobre una superficie estable.
2. Comprobar que haya suficiente espacio libre (mín. 50 cm) detrás de la máquina para que los objetos pasen libremente.
3. Enchufe la máquina a una toma de red de fácil acceso.

CÓMO PLASTIFICAR

4. Encender la máquina (interruptor situado en el lateral de la máquina).
5. Se iluminará el LED rojo de Alimentación conectada. La máquina se está ahora calentando.
6. Cuando la máquina esté preparada, la luz verde de "Listo" permanecerá encendida.
7. Ponga el documento en la bolsa abierta. Asegurarse de que el documento está centrado contra el borde sellado. Utilice el tamaño de bolsa adecuado para el documento.
8. Asegúrese de que la bolsa entre en la máquina primero por el borde sellado. Mantenga la bolsa recta y centrada respecto a la ranura, no girada. Utilice las marcas de entrada como guía.
9. Cuando sale, la bolsa plastificada puede estar caliente y blanda. Para evitar atascos saque la bolsa inmediatamente. Ponga la bolsa en una superficie lisa para que se enfríe. Tenga cuidado al manipular una bolsa caliente.

¿NECESITA AYUDA?

Deje que nuestros expertos le ayuden buscando una solución.

Servicio de atención al cliente... **www.fellowes.com**

Llame siempre a Fellowes antes de contactar con el punto de venta, busque en la tapa posterior los datos de contacto.

LOCALIZACIÓN Y RESOLUCIÓN DE PROBLEMAS

Problema	Posible causa	Solución
No se ilumina luz 'alimentación conectada' (LED rojo)	La máquina no está conectada	Conectar la máquina en el lateral y a la toma de la pared
No se ilumina el piloto de 'listo' después de un largo período (LED verde)	La máquina se encuentra en un lugar húmedo o caliente	Mover la máquina hacia una zona más fría y seca
La luz LED de encendido parpadea en rojo y la luz LED de listo (verde) se ha apagado	La plastificadora ha pasado al modo Apagado automático	Pulse el interruptor de encendido/apagado. La máquina se reiniciará.
La luz de listo (verde) y la luz LED de encendido (rojo) se han apagado	La plastificadora está en el modo Apagado automático	Pulse el interruptor de encendido/apagado. La máquina se reiniciará.
La bolsa se ha perdido en la máquina	La bolsa está atascada	Seleccione la palanca de liberación y tire del elemento a mano
Atasco	La bolsa se utilizó con el "extremo abierto" primero	
	La bolsa no estaba centrada al entrar	
	La bolsa no estaba recta al entrar	
	Se ha utilizado una bolsa vacía	

ALMACENAMIENTO & LIMPIEZA

Desconecte la máquina de la toma de la pared. Deje que la máquina se enfríe. El exterior de la máquina puede limpiarse con un trapo húmedo. No utilice disolventes o materiales inflamables para pulir la máquina. Pueden adquirirse toallitas limpiadoras para utilizarse en la máquina. Cuando la máquina esté caliente, pase las toallitas por la máquina para limpiar los residuos de los rodillos. Para un rendimiento óptimo, se recomienda el uso regular de toallitas limpiadoras en la máquina. (Código de pedido de toallitas limpiadoras # 5320604).

REGISTRO DEL PRODUCTO / GARANTÍA MUNDIAL

Gracias por comprar un producto Fellowes. Visite www.fellowes.com/register para registrar su producto y beneficiarse de noticias, información y ofertas sobre el producto. Se pueden encontrar los detalles acerca del producto en la placa situada en la parte trasera o inferior de la máquina. Fellowes garantiza durante 1 año desde la fecha de compra del consumidor original que todas las partes de la encuadernadora carecen de defectos materiales y de fabricación. Si se encontrara alguna parte defectuosa durante el período de garantía, se reparará o sustituirá la parte defectuosa a cuenta de Fellowes. Esta garantía no se aplica en caso de abuso, mala utilización o reparación no autorizada. Toda garantía implícita, incluyendo la de mercancía o adecuación para un fin concreto se limita por la presente en duración al periodo de garantía apropiado establecido más arriba. En ningún caso Fellowes se hará responsable por cualquier daño consecuente atribuible a este producto. Esta garantía otorga derechos legales específicos. Puede tener otros derechos legales aparte de los de esta garantía. La duración, términos y condiciones de esta garantía son válidos en todo el mundo, excepto cuando las leyes locales puedan exigir limitaciones, restricciones o condiciones diferentes. Para más detalles o para obtener servicios de esta garantía, contactar con Fellowes o su comercio.

W.E.E.E.



Este producto está clasificado como Equipo eléctrico y electrónico. Si llega el momento en el que necesita desechar este producto, asegúrese de que no se mezcle con los residuos domésticos comunes. Para el correcto tratamiento, valorización y reciclado, lleve este producto a un punto de recogida designado. Póngase en contacto con una autoridad local para obtener más información sobre el punto de recogida designado más cercano.

BEDIENELEMENTE

A	Ein/Aus-Schalter
B	Freigabehebel ()
C	Eingabeschlitz für Laminierfolie/Dokument
D	Ausgabeschlitz für Laminierfolie/Dokument

*E	Betriebsbereitschaftsanzeige (grün)
*F	Netzanzeige (rot)
G	Auffangschale

*Kein Druckknopf; nur Anzeigeleuchte.

LEISTUNGSMERKMALE

Leistung

Eingabebreite	A4 = 240mm A3 = 318mm
Folienstärke (min.)	80 Micron
Folienstärke (max.)	125 Micron
Aufheizzeit (geschätzt)	4 Minuten
Laminiergeschwindigkeit	ca. 30 cm/min
(+/- 5%) (konstante Geschwindigkeit)	
Anzahl Walzen	2
Anzeige der Betriebsbereitschaft	Anzeigeleuchte
Freigabehebel	Ja
Automatische Abschaltung	Ja

Technische Daten

Spannung / Frequenz /	220-240 V AC, 50/60 Hz,
Stromstärke (A)	1,5 A
Leistung	300 Watt
Abmessungen (HxBxT):	
A4	62mm x 359mm x 113mm
A3	62mm x 459mm x 113mm
Nettogewicht:	
A4	1,0 Kg
A3	1,2 Kg
Max. Dokumentendicke (Laminierkapazität)	0,4mm

Empfohlene maximale Nutzung: Geringe Nutzung, 30 Laminierungen/Woche. Schwereres Papier kann sich auf die angegebene Nutzung auswirken.



WICHTIGE SICHERHEITSVORSCHRIFTEN – BITTE AUFBEWAHREN

- Das Gerät ist nur zum Gebrauch in Innenräumen vorgesehen. Schließen Sie das Gerät an einer einfach zu erreichenden Netzdose an.
- Zur Verhütung eines Stromschlags das Gerät nicht in der Nähe von Wasser betreiben und sicherstellen, dass kein Wasser auf Gerät, Netzkabel oder Steckdose gelangt.

IMMER sicherstellen, dass das Gerät auf einer sicheren und stabilen Fläche steht.

IMMER zunächst einige Probelätter laminieren und das Gerät entsprechend einstellen, bevor die endgültigen Dokumente laminiert werden.

IMMER vor dem Laminieren zunächst Heftklammern und andere Metallartikel entfernen.

IMMER das Gerät vor Wärme und Feuchtigkeit schützen.

IMMER das Gerät nach Gebrauch ausschalten.

IMMER den Gerätestecker aus der Netzsteckdose ziehen, wenn das Gerät für längere Zeit nicht benutzt wird.

IMMER geeignete Laminierfolien verwenden und entsprechende Einstellungen vornehmen.

IMMER Tiere während des Gebrauchs vom Gerät fernhalten.

KEINESFALLS das Stromkabel mit heißen Oberflächen in Berührung kommen lassen.

KEINESFALLS das Stromkabel von Schränken oder Regalen herunterhängen lassen.

KEINESFALLS das Gerät benutzen, wenn das Stromkabel beschädigt ist.

KEINESFALLS versuchen, das Gerät zu öffnen oder selbst zu reparieren.

KEINESFALLS die angegebene Leistung des Geräts überschreiten.

KEINESFALLS Kindern erlauben, das Gerät unbeaufsichtigt zu verwenden.

KEINESFALLS scharfe oder spitze Objekte bzw. Metallgegenstände (z. B. Heft- oder Büroklammern) laminieren.

KEINESFALLS wärmeempfindliche Dokumente (z. B. Tickets, Ultraschallbilder usw.) bei heißen Einstellungen laminieren.

KEINESFALLS selbstklebende Laminierfolien bei heißen Einstellungen laminieren.

KEINESFALLS leere Folien laminieren.

FUNKTIONSMERKMALE & TIPPS



Freigabefunktion

Zum Entfernen oder Neuausrichten eines Dokuments während des Laminierens betätigen Sie den Freigabehebel an der Rückseite des Geräts. Die Laminierfolie lässt sich nur bei Betätigung des Hebels aus dem Eingabeschlitz entfernen.

**Auto
Shut
Off**

Automatische Abschaltung

Nach 30 Minuten geht die Maschine automatisch in den Auto-Abschaltmodus. Die Netzanzeige blinkt 5 Minuten rot und schaltet sich dann aus. Die Betriebsbereitschaftsanzeige schaltet sich ab. Um das Gerät wieder zu benutzen, drücken Sie den EIN/AUS-Schalter. Das Gerät setzt sich selbst zurück.

- Um beste Ergebnisse zu gewährleisten, empfehlen wir original Fellowes®-Laminierfolien: 80 - 125 Mikron.
- Zum Laminieren mit diesem Gerät sind keine Schutzkartons (Carrier) erforderlich. Es handelt sich um einen Mechanismus ohne Schutzkartons.
- Legen Sie das zu laminierende Objekt immer in eine Laminierfolie der passenden Größe.
- Laminieren Sie stets ein Probeexemplar ähnlicher Größe und Dicke, bevor Sie das endgültige Dokument laminieren.
- Bereiten Sie die Laminierfolie und das zu laminierende Objekt vor. Legen Sie das Objekt mittig in die Laminierfolie, sodass es die vordere versiegelte Kante berührt. Achten Sie darauf, dass die Laminierfolie nicht zu groß für das Objekt ist.
- Gegebenenfalls schneiden Sie überschüssiges Material nach dem Laminieren und Abkühlen ab.

AUFSTELLEN DES LAMINIERGERÄTS

1. Vergewissern Sie sich, dass das Gerät auf einer sicheren und stabilen Fläche steht.
2. Achten Sie darauf, dass ausreichend freier Platz (mind. 50 cm) auf der Geräterückseite vorhanden ist, damit die Objekte ungehindert durchlaufen können.
3. Schließen Sie das Gerät an eine einfach zu erreichende Netzsteckdose an.

LAMINIEREN

4. Schalten Sie das Gerät am Hauptschalter an der Geräteseite ein.
5. Die rote Netz-LED leuchtet auf. Das Gerät heizt sich nun auf.
6. Sobald die richtige Temperatur erreicht ist, leuchtet die grüne Bereitschafts-LED konstant.
7. Legen Sie das Dokument in die offene Folie ein. Achten Sie darauf, dass das Dokument mittig an der versiegelten Kante anliegt. Verwenden Sie Laminierfolien in der für das Dokument passenden Größe.
8. Achten Sie darauf, die Folie mit der versiegelten Kante voraus in das Gerät einzuführen. Führen Sie die Folie gerade und mittig ausgerichtet in den Schlitz ein, nicht schräg. Orientieren Sie sich an den Eingabemarkierungen.
9. Bei der Ausgabe ist das laminierte Dokument noch heiß und weich. Um Staus zu vermeiden, nehmen Sie die Folie sofort heraus. Lassen Sie die Folie auf einer flachen Oberfläche abkühlen. Vorsicht bei der Handhabung heißer Folien.

BRAUCHEN SIE HILFE?

Unsere Experten helfen Ihnen gern.

Kundendienst... www.fellowes.com

Rufen Sie stets zuerst Fellowes an, bevor Sie sich an Ihre Verkaufsstelle wenden. Die Kontaktangaben finden Sie auf der hinteren Umschlagseite.

FEHLERSUCHE UND -BEHEBUNG

Problem	Mögliche Ursache	Lösung
Die Betriebsanzeige (rote Netz-LED) leuchtet nicht.	Das Gerät ist nicht eingeschaltet.	Schalten Sie das Gerät an der Seite ein.
Die Bereitschaftsanzeige (grüne Bereitschafts-LED) leuchtet auch nach längerer Zeit nicht auf.	Das Gerät befindet sich in heißer oder feuchter Umgebung.	Stellen Sie das Gerät an einen kühleren, trockenen Platz.
Die Netzanzeige blinkt rot und die Betriebsbereitschaftsanzeige (grün) ist aus.	Das Laminiergerät hat sich automatisch abgeschaltet.	Drücken Sie den EIN/AUS-Schalter. Das Gerät setzt sich selbst zurück.
Die Betriebsbereitschaftsanzeige (grün) und die Netzanzeige (rot) sind aus.	Das Laminiergerät hat sich automatisch abgeschaltet.	Drücken Sie den EIN/AUS-Schalter. Das Gerät setzt sich selbst zurück.
Die Laminiertasche ist im Gerät verschwunden.	Laminiertasche steckt fest.	Betätigen Sie den Freigabehebel und ziehen Sie das Objekt von Hand heraus.
Folienstau	Die Laminiertasche wurde mit dem offenen Ende zuerst eingeführt.	
	Die Laminiertasche wurde nicht mittig eingeführt.	
	Die Laminiertasche wurde nicht gerade eingeführt.	
	Es wurde eine leere Laminiertasche verwendet.	

AUFBEWAHRUNG & REINIGUNG

Schalten Sie das Gerät an der Netzsteckdose aus bzw. ziehen Sie den Netzstecker. Lassen Sie das Gerät abkühlen. Die Außenseite des Geräts kann mit einem feuchten Tuch abgewischt werden. Verwenden Sie keine Lösungsmittel oder leicht entzündliche Materialien zum Abwischen des Geräts. Zur Reinigung des Geräts können separat erhältliche Reinigungsblätter verwendet werden. Die Blätter durch das warme Gerät laufen lassen, um Rückstände von den Walzen zu entfernen. Um eine optimale Funktion zu gewährleisten, empfehlen wir, regelmäßig Reinigungsblätter zu verwenden. (Bestellnummer 5320604)

PRODUKTREGISTRIERUNG / WELTWEITE GARANTIE

Vielen Dank, dass Sie sich für ein Produkt von Fellowes entschieden haben. Bitte registrieren Sie Ihr Produkt auf der Website www.fellowes.com/register, damit wir Sie über Produktneuheiten, Feedback und Angebote informieren können. Die Produktdaten finden Sie auf dem Typenschild an der Rück- bzw. Unterseite des Geräts. Fellowes gewährt auf alle Teile des Geräts eine Garantie gegen Herstellungs- und Materialfehler für 1 Jahre ab dem Kaufdatum durch den Erstkäufer. Wird ein Teil des Gerätes während der Gewährleistungsfrist als defekt befunden, wird dieses nach Fellowes' Ermessen und auf dessen Kosten entweder repariert oder ausgetauscht. Andere Gewährleistungsansprüche bestehen nicht. Die Garantieforderungen entfallen, falls das Produkt bestimmungsfremd gebraucht, falsch gehandhabt oder unbefugt repariert wird. Jede Art gesetzlicher Gewährleistung, einschließlich der Gewährleistung der Durchschnittsqualität oder der Eignung für einen bestimmten Zweck, ist hierdurch auf die oben angegebene Garantiefrist beschränkt. In keinem Fall haftet Fellowes für Folgeschäden, die auf dieses Produkt zurückzuführen sind. Diese Garantie bietet Ihnen bestimmte Rechtsansprüche, gegebenenfalls haben Sie auch andere Rechtsansprüche, die von dieser Garantie abweichen. Die Dauer, Bestimmungen und Konditionen dieser Garantie gelten weltweit, außer dort, wo durch die regionale Gesetzgebung eventuell andere Haftungsbeschränkungen, Einschränkungen oder Bedingungen vorgeschrieben sind. Für weitere Angaben oder für Leistungsansprüche im Rahmen dieser Garantie wenden Sie sich bitte an Fellowes oder Ihre zuständige Vertretung.

W.E.E.E.



Dieses Produkt wurde als ein elektrisches und elektronisches Gerät klassifiziert. Sollte für Sie der Zeitpunkt der Entsorgung dieses Produkts gekommen sein, stellen Sie bitte sicher, dass es nicht mit dem gewöhnlichen Hausmüll entsorgt wird. Für angemessene Aufbereitung, Verwertung und Wiederaufbereitung bringen Sie dieses Produkt bitte zu einer entsprechenden Sammelstelle. Für weitere Details zu Ihrer am nächsten gelegenen Sammelstelle kontaktieren Sie bitte Ihre Behörden vor Ort.

COMANDI DELLA PLASTIFICATRICE

A	Tasto di accensione/spegnimento	*ELED di pronto (verde)
B	Leva di rilascio ()	*FLED di accensione (rosso)
C	Fessura per inserimento pouch/documento	G
D	Uscita pouch/documento	Vaschetta di uscita

*Non si tratta di pulsanti, ma solo di spie di indicazione.

CARATTERISTICHE TECNICHE

Prestazioni

Larghezza imboccatura	A4 = 240mm A3 = 318mm
Spessore pouch (min)	80 micron
Spessore pouch (max)	125 micron
Tempo di riscaldamento (stimato)	4 minuti
Velocità di plastificazione (+/- 5%)	30 cm/min circa (velocità fissa)
Numero di rulli	2
Indicatore di pronto macchina	Acceso (verde)
Leva di rilascio	Sì
Spegnimento automatico	Sì

Specifiche tecniche

Tensione / Frequenza / Corrente (Amp)	220-240 V CA, 50/60 Hz, 1,5 A
Potenza	300 Watt
Dimensioni (AxLxP):	
A4	62mm x 359mm x 113mm
A3	62mm x 459mm x 113mm
Peso netto:	
A4	1,0 Kg
A3	1,2 Kg
Spessore massimo dei documenti (capacità di plastificazione)	0,02 poll. / 0,4 mm

Utilizzo massimo consigliato: uso occasionale, 30 plastificazioni alla settimana. I materiali in carta più pesante possono comportare una variazione dell'utilizzo citato.



IMPORTANTI ISTRUZIONI DI SICUREZZA - CONSERVARE PER FUTURO RIFERIMENTO

- La macchina è idonea a un uso esclusivamente in interni. Collegare la macchina a una presa di corrente facilmente accessibile.
- Per scongiurare il rischio di una scossa elettrica, non utilizzare la macchina vicino all'acqua, non versare acqua sulla macchina, sul cavo o sulla presa di alimentazione.

VERIFICARE che la macchina sia posizionata su una superficie stabile.

ESEGUIRE alcune prove e regolare la macchina prima di procedere alla plastificazione dei documenti.

RIMUOVERE punti e altri oggetti metallici prima di plastificare.

TENERE la macchina lontana da fonti di calore e acqua.

SPENGERE la macchina dopo ogni utilizzo.

SCOLLEGARE la macchina in caso di periodi di inutilizzo prolungati.

UTILIZZARE pouch apposite e con le impostazioni corrette.

TENERE lontano dagli animali durante l'utilizzo.

NON lasciare il cavo di alimentazione a contatto con superfici calde.

NON lasciar pendere il cavo di alimentazione da scaffali o ripiani.

NON utilizzare la macchina se il cavo di alimentazione è danneggiato.

NON aprire né tentare di riparare la macchina.

NON superare i limiti di prestazione indicati.

NON consentire ai bambini di utilizzare la macchina senza la supervisione di un adulto.

NON plastificare oggetti taglienti o metallici (ad es.: punti metallici, graffette).

NON plastificare documenti sensibili al calore (ad es.: biglietti, ecografie, ecc.) con impostazioni a caldo.

NON plastificare con pouch autoadesive con impostazioni a caldo.

NON plastificare una pouch vuota.

FUNZIONI E SUGGERIMENTI



Funzione "Rilascio"

Per rimuovere o riallineare una pouch durante la plastificazione, attivare la leva di rilascio situata sul retro della macchina. È possibile rimuovere la pouch dalla fessura per inserimento solo quando la leva è attivata.



Spegnimento automatico

Dopo 30 minuti, la macchina passerà automaticamente alla modalità di Spegnimento automatico. Il LED di accensione lampeggia per 5 minuti, quindi si spegne. Il LED di pronto si spegnerà. Per continuare a utilizzare la macchina, premere il tasto di accensione/spegnimento. Verrà eseguito il reset della macchina.

- Per risultati ottimali, utilizzare le pouch Fellowes®: 80 - 125 micron.
- La macchina non utilizza un carrier per plastificare; si tratta infatti di un meccanismo senza carrier.
- Utilizzare sempre pouch per la plastificazione adatte alle dimensioni del documento.
- Eseguire sempre alcune prove con modelli di dimensioni e spessore simili ai documenti da plastificare.
- Preparare la pouch e il documento da plastificare. Inserire il documento al centro della pouch e a contatto con il bordo sigillato di quest'ultima. Accertarsi che la pouch non sia troppo grande per il documento da plastificare.
- Se necessario, tagliare il bordo in eccesso dopo la plastificazione e il raffreddamento.

IMPOSTAZIONE DELLA PLASTIFICATRICE

1. Accertarsi che la macchina sia posizionata su una superficie stabile.
2. Verificare che dietro alla macchina vi sia spazio sufficiente (min. 50 cm) per consentire la fuoriuscita dei documenti.
3. Collegare la macchina a una presa di corrente facilmente accessibile.

COME PLASTIFICARE

4. Accendere la macchina (l'interruttore si trova sul lato).
5. L'indicatore di accensione si illumina. La plastificatrice inizia a riscaldarsi.
6. Quando è pronta, l'indicatore verde di pronto macchina rimane acceso.
7. Inserire il documento in una pouch aperta. Verificare che il documento sia centrato e allineato contro il bordo sigillato. Utilizzare pouch di dimensioni adeguate al documento da plastificare.
8. Accertarsi di introdurre la pouch inserendo per primo il bordo sigillato. Tenere la pouch dritta e al centro della fessura facendo attenzione che non venga inserita storta. Utilizzare gli appositi segni come riferimento.
9. Una volta espulsa, la pouch plastificata potrebbe essere calda e morbida. Per impedire l'inceppamento del meccanismo, rimuovere immediatamente la pouch. Appoggiare la pouch su una superficie piana per farla raffreddare. Fare attenzione quando si maneggia una pouch calda.

BISOGNO DI AIUTO?

I nostri esperti sono a disposizione per risolvere qualsiasi problema.

Servizio Clienti... www.fellowes.com

Prima di contattare il rivenditore, rivolgersi sempre a Fellowes. Vedere le informazioni di contatto sul retro del presente documento.

RISOLUZIONE DEI PROBLEMI

Problema	Possibile causa	Soluzione
L'indicatore di accensione è spento (LED rosso)	La macchina è spenta	Accendere la macchina sul lato e all'ingresso della spina sul muro
L'indicatore di pronto macchina non si accende dopo un lungo periodo (LED verde)	La macchina si trova in un ambiente caldo o umido	Spostare la macchina in un ambiente più fresco e asciutto
Il LED di accensione lampeggia di colore rosso e il LED di pronto (verde) è spento	La plastificatrice si è portata in modalità Spegnimento automatico	Premere il tasto di accensione/spegnimento; verrà eseguito il reset della macchina
Il LED di pronto (verde) e LED di accensione (rosso) sono spenti	La plastificatrice è in modalità Spegnimento automatico	Premere il tasto di accensione/spegnimento; verrà eseguito il reset della macchina
La pouch è rimasta all'interno della plastificatrice	La pouch è inceppata	Attivare la leva di rilascio ed estrarre il documento manualmente
Inceppamento	La pouch è stata inserita con il lato aperto in avanti	
	La pouch non era centrata al momento dell'inserimento	
	La pouch non era diritta al momento dell'inserimento	
	È stata utilizzata una pouch vuota	

CONSERVAZIONE E PULIZIA

Togliere la spina dalla presa a muro. Lasciar raffreddare la macchina. La parte esterna può essere pulita con un panno umido. Non utilizzare solventi o materiali infiammabili per pulire la plastificatrice. È possibile acquistare degli appositi fogli di pulizia da usare con questa macchina. Quando la macchina è ancora calda, inserirvi i fogli per eliminare eventuali residui dai rulli. Per prestazioni ottimali si raccomanda di utilizzare regolarmente i fogli di pulizia. (Codice di ordine fogli di pulizia n. 5320604).

REGISTRAZIONE DEL PRODOTTO / GARANZIA A LIVELLO MONDIALE

Grazie per aver acquistato un prodotto Fellowes. Registrare il prodotto sul sito www.fellowes.com/register per conoscere tutte le novità, le informazioni e le offerte sui prodotti. I dati relativi al prodotto sono riportati nella targhetta posizionata sul lato posteriore o sotto la macchina. Fellowes garantisce l'assenza di difetti materiali e di lavorazione della plastificatrice e dei suoi componenti per 1 anno dalla data di acquisto da parte del cliente originale. Se durante il periodo di garanzia vengono rilevati difetti in un componente, il rimedio unico ed esclusivo sarà la riparazione o la sostituzione, a discrezione e a spese di Fellowes, del componente difettoso. Questa garanzia non si applica in caso di utilizzo errato, manipolazione impropria o riparazione non autorizzata. Qualsiasi garanzia implicita, compresa quella di vendibilità o idoneità a un particolare scopo, viene qui limitata in durata al periodo di garanzia indicato sopra. In nessun caso Fellowes può essere ritenuta responsabile per danni indiretti attribuibili a questo prodotto. Questa garanzia conferisce all'utente diritti legali specifici. L'utente può essere detentore di altri diritti legali diversi da quelli indicati dalla presente garanzia. La durata, i termini e le condizioni della presente garanzia sono validi in tutto il mondo, tranne nei casi in cui le normative locali impongano limiti, restrizioni o condizioni diverse. Per ulteriori informazioni o per ottenere l'assistenza prevista dalla garanzia, contattare Fellowes o il rivenditore.

W.E.E.E.



Questo prodotto è classificato come Apparecchiatura Elettrica ed Elettronica. Nel caso in cui sia necessario smaltire questo prodotto, accertarsi che non venga inserito tra i rifiuti domestici. Per un trattamento, recupero e riciclaggio appropriati, conferire questo prodotto presso un punto di raccolta designato. Contattare gli enti locali per maggiori dettagli sul punto di raccolta designato più vicino.

BEDIENINGSKNOPPEN LAMINEERMACHINE

A	Aan/uit-schakelaar	*E	LED 'Ready' (groen)
B	Ontgrendeling ()	*F	LED 'Power' (rood)
C	Invoeropening lamineerhoes/document	G	Uitvoerlade
D	Uitvoeropening lamineerhoes/document		

*Geen schakelaars; alleen controlelampjes.

OVERZICHT

Prestatie

Invoerbreedte	A4 = 240mm A3 = 318mm
Hoesdikte (min.)	80 micron
Hoesdikte (max.)	125 micron
Opwarmtijd (schatting)	4 minuten
Lamineersnelheid (+/- 5%)	ca. 30 cm/min (vaste snelheid)
Aantal rollen	2
Indicatie "Gereed"	Lampje (groen)
Ontgrendeling	Ja
Automatisch uitschakelen	Ja

Technische gegevens

Spanning / Frequentie /	220-240 VAC, 50/60 Hz,
Stroomsterkte (amp.)	1,5 A
Elektrisch vermogen	300 watt
Afmetingen (HxBxD):	
A4	62mm x 359mm x 113mm
A3	62mm x 459mm x 113mm
Netto gewicht:	
A4	1,0 Kg
A3	1,2 Kg
Maximale documentdikte (lamineercapaciteit)	0,02" / 0,4 mm

Maximaal aanbevolen gebruik: Licht gebruik, 30 lamineringen per week. Zwaarder papier kan van invloed zijn op het geciteerde gebruik.



BELANGRIJKE VEILIGHEIDSINSTRUCTIES - BEWAREN VOOR TOEKOMSTIG GEBRUIK

- Het apparaat is uitsluitend bestemd voor gebruik binnenshuis. Steek de stekker van de machine in een makkelijk toegankelijk stopcontact.
- Om elektrische schok te voorkomen, mag de machine niet in de buurt van water worden gebruikt. Ook mag er geen water op de machine, het snoer of het stopcontact worden gemorst.

Zorg ervoor dat de machine op een stabiele ondergrond staat.

Lamineer eerst een proefblad om de machine goed in te stellen voordat u originele documenten gaat lamineren.

Verwijder nietjes en andere metalen voorwerpen voordat u begint met lamineren.

Houd de machine uit de buurt van water of warmtebronnen.

Zet de machine na gebruik uit.

Trek de stekker uit het stopcontact wanneer u de machine langere tijd niet gebruikt.

Gebruik de juiste lamineerhoezen en de juiste instellingen.

Houd huisdieren uit de buurt van de laminator wanneer u de machine gebruikt.

Laat het netsnoer niet in contact komen met een heet oppervlak.

Laat het netsnoer niet van een kast of plank omlaag hangen.

Gebruik de machine niet als het netsnoer is beschadigd.

Probeer de machine niet te openen of repareren.

Overschrijd nooit de opgegeven specificaties van de machine.

Laat kinderen de machine nooit zonder toezicht van een volwassene gebruiken.

Lamineer geen scherpe of metalen voorwerpen (bv. nietjes, paperclips).

Lamineer geen warmtegevoelige documenten (bv. toegangsbewijs, echoscopie...) met de functie heet lamineren.

Lamineer zelfklevende hoezen niet met de functie heet lamineren.

Lamineer geen lege hoezen.

KENMERKEN & TIPS



Ontgrendelfunctie

Om een hoes tijdens het lamineren te verwijderen of recht te duwen, drukt u op u de ontgrendeling aan de achterkant van de machine. De hoes kan pas worden verwijderd uit de invoeropening wanneer de ontgrendeling is geactiveerd.

**Auto
Shut
Off**

Automatisch uitschakelen

Na 30 minuten wordt het apparaat automatisch uitgezet. De LED 'Power' knippert gedurende 5 minuten en gaat dan uit. De LED 'Ready' gaat uit. Om door te gaan met lamineren, drukt u op de Aan/uit-schakelaar. De machine reset zichzelf.

- Voor de beste resultaten gebruikt u lamineerhoezen van het merk Fellowes®, zoals: 80 - 125 micron
- Deze machine heeft geen drager nodig om te lamineren. Het is een lamineermachine zonder drager.
- Plaats het te lamineren document altijd in een lamineerhoes met de juiste afmeting.
- Lamineer altijd eerst een testdocument van dezelfde grootte en dikte voordat u het origineel lamineert.
- Maak de lamineerhoes en het document klaar voor het lamineren. Plaats het document in het midden van de lamineerhoes tegen de gesealde rand aan. De hoes mag niet te groot zijn voor het document.
- Knip na het lamineren en afkoelen indien nodig overtollig materiaal rondom het document af.

INSTELLEN VAN LAMINEERMACHINE

1. Zorg ervoor dat de machine op een stabiele ondergrond staat.
2. Controleer of er voldoende vrije ruimte (min. 50 cm) achter de machine is voor een ongehinderde doorvoer van de documenten.
3. Steek de stekker van de machine in een gemakkelijk toegankelijk stopcontact.

HOE TE LAMINEREN

4. Zet de aan-/uitschakelaar aan (deze bevindt zich aan de zijkant van de machine).
5. Het rode 'Power on' lampje licht op. De machine is nu aan het opwarmen.
6. Nadat de machine gereed is zal het lampje 'Gereed' aanblijven.
7. Plaats het document in de open lamineerhoes. Zorg ervoor dat het document gecentreerd tegen de smeltkant is geplaatst. Gebruik een lamineerhoes met de juiste afmetingen voor het document.
8. Steek de lamineerhoes met de smeltkant eerst in de machine. Houd de lamineerhoes recht en centraal in de invoeropening en steek deze er niet scheef in. Gebruik de aanlegtekens als richtlijn.
9. De lamineerhoes kan heet en zacht zijn na uitvoer uit de machine. Verwijder de lamineerhoes onmiddellijk om vastlopen te voorkomen. Leg de lamineerhoes op een vlakke ondergrond om af te koelen. Wees voorzichtig bij het aanraken van een hete hoes.

HULP NODIG?

Laat onze experts u helpen bij het vinden van een oplossing.

Klantenservice ... www.fellowes.com

Neem altijd eerst contact op met Fellowes, voordat u contact opneemt met de winkel waar u de machine heeft gekocht. Zie achterzijde voor contactgegevens.

PROBLEEMOPLOSSING

Probleem	Mogelijke oorzaak	Oplossing
'Power on' lampje (rode LED) licht niet op	Machine niet ingeschakeld	Controleer of de stekker in het stopcontact zit en schakel de machine in aan de zijkant
'Ready' lampje (groene LED) gaat ook na lange tijd niet aan.	Machine staat op een warme of vochtige plaats	Zet de machine op een koelere en droge plaats
De LED 'Power' knippert rood en de LED 'Ready' (groen) is uit	De lamineermachine staat nu in de stand 'Automatisch uitschakelen'	Druk op de Aan/uit-schakelaar. De machine reset zichzelf
De LED 'Ready' (groen) en de LED 'Power' (rood) zijn uit	De lamineermachine staat in de stand 'Automatisch uitschakelen'	Druk op de Aan/uit-schakelaar. De machine reset zichzelf
Hoes blijft zitten in de machine	Hoes is vastgelopen	Druk op de ontgrendeling en trek de hoes er handmatig uit
Vastloop	Hoes is met het 'open uiteinde' eerst ingevoerd	
	Hoes is niet gecentreerd tijdens het invoeren	
	Hoes is niet recht in de invoer gestoken	
	Er is een lege lamineerhoes gebruikt	

OPSLAG & REINIGING

Verwijder de stekker uit het stopcontact. Laat de machine afkoelen. De buitenkant van de machine kan met een vochtige doek worden gereinigd. Gebruik geen oplosmiddelen of ontvlambare middelen om de machine te reinigen. Er zijn reinigingsvellen te koop om de machine te reinigen. Voer de reinigingsvellen door de machine wanneer de rollen warm zijn. Voor optimale prestaties raden we aan om de rollen regelmatig met reinigingsvellen te reinigen. (Bestelnummer reinigingsvellen #5320604).

PRODUCTREGISTRATIE / WERELDWIJDE GARANTIE

Hartelijk dank voor het aanschaffen van een Fellowes product. Ga naar www.fellowes.com/register om uw product te registreren en om gebruik te kunnen maken van de voordelen van ons productnieuws, terugkoppeling en aanbiedingen. Op het productidentificatieplaatje aan de achter- of onderkant van het apparaat treft u de productgegevens aan. Fellowes garandeert gedurende 1 jaar vanaf de datum van aankoop door de oorspronkelijke gebruiker dat alle onderdelen van de laminator vrij zijn van materiaaldefecten en fabricagefouten. Indien enig onderdeel tijdens de garantieperiode toch defect blijken te zijn, dan bestaat uw enige en uitsluitende goedgegoeding uit reparatie of vervanging van het defecte onderdeel, dit ter beoordeling van en op kosten van Fellowes. Deze garantie is niet van toepassing in het geval van misbruik, onoordeelkundig gebruik of niet-geautoriseerde reparatie. Enige geïmpliceerde garantie, inclusief die van verkoopbaarheid of geschiktheid voor een bepaald doel, is hierbij beperkt tot de duur van de bovengenoemde garantieperiode. Fellowes wijst expliciet alle aansprakelijk in het kader van enige gevolgschade af, die aan dit product te wijten zou kunnen zijn. Deze garantie verschaft u bepaalde juridische rechten. U hebt mogelijk andere juridische rechten, die van deze garantie afwijken. De duur, bepalingen en voorwaarden van deze garantie gelden wereldwijd, behalve wanneer op basis van plaatselijke wetgeving andere beperkingen, restricties of voorwaarden van kracht zijn. Voor meer informatie, of om garantie te verkrijgen onder de voorwaarden van deze garantie, kunt u contact opnemen met Fellowes, of met uw plaatselijke dealer.

W.E.E.E.



Dit product is geclassificeerd als elektrische en elektronische apparatuur. Wanneer de tijd komt waarop dit product moet worden afgevoerd, dient u ervoor te zorgen dat het niet bij het algemene huishoudelijke afval wordt gedaan. Breng dit product naar een aangewezen inzamelpunt, zodat het op de juiste wijze kan worden behandeld, teruggewonnen en gerecycled. Neem contact op met de plaatselijke autoriteiten voor meer informatie over het dichtstbijzijnde aangewezen inzamelpunt.

LAMINERINGSKONTROLLER

A	På/av-knapp	*E	Klarlampa (grön)
B	Frigöringsspak ()	*F	Strömlampa (röd)
C	Ingångslucka för ficka/dokument	G	Utmatningsfack
D	Utmatningsfack för ficka/dokument		

*Inte kommandoknappar; endast indikatorlampor.

SPECIFIKATIONER

Kapacitet

Inmatningsbredd	A4 = 240mm A3 = 318mm
Tjocklek ficka (min.)	80 mikron
Tjocklek ficka (max.)	125 mikron
Uppvärmningstid (beräknad)	4 minuter
Lamineringshastighet (+/- 5 %)	Ca 30 cm/min. (fast hastighet)
Antal valsar	2
Klarindikering	Lampa (grön)
Frigöringsspak	Ja
Automatisk avstängning	Ja

Tekniska data

Spänning/Frekvens/ Ström (A)	220–240 V AC, 50/60 Hz 1,5 A
Strömförbrukning	300 W
Mått (H x B x D): A4	62mm x 359mm x 113mm
A3	62mm x 459mm x 113mm
Nettovikt:	
A4	1,0 Kg
A3	1,2 Kg
Max. dokumenttjocklek (lamineringskapacitet)	0,02 tum/0,4 mm

Maximal rekommenderad användning: Lätt användning, 30 lamineringar per vecka. Tjockare pappersmaterial kan påverka den föreskrivna användningen.



VIKTIGA SÄKERHETSANVISNINGAR – SPARA FÖR FRAMTIDA REFERENS

- Maskinen är endast avsedd för inomhusbruk. Anslut maskinen till ett lättillgängligt uttag.
- För att förhindra elektrisk stöt ska du inte använda utrustningen nära vatten eller spilla vatten på utrustningen, elkabeln eller vägguttaget.

DU SKA se till att maskinen står på ett plant underlag.

DU SKA testlaminera papper och ställa in maskinen innan slutlig laminering.

DU SKA avlägsna häftklamrar och andra metallföremål innan lamineringen.

DU SKA hålla maskinen på behörigt avstånd från värme och vatten.

DU SKA stänga av maskinen efter varje användningstillfälle.

DU SKA koppla ur maskinen när den inte ska användas under en längre tid.

DU SKA använda fickor som är avsedda för användning med de relevanta inställningarna.

DU SKA hålla husdjur borta under användningen.

DU SKA INTE låta elkabeln komma i kontakt med heta ytor.

DU SKA INTE låta elkabeln hänga från skåp eller hyllor.

DU SKA INTE använda utrustningen om elkabeln är skadad.

DU SKA INTE försöka att öppna eller på annat sätt reparera maskinen.

DU SKA INTE överskrida maskinens angivna kapacitet.

DU SKA INTE låta barn använda maskinen utan tillsyn av en vuxen.

DU SKA INTE laminera vassa föremål eller metallföremål (t.ex. häftklamrar och gem).

DU SKA INTE laminera värmekänsliga dokument (t.ex. biljetter, ultraljud osv.) med varma inställningar.

DU SKA INTE laminera med självhäftande fickor vid varma inställningar.

DU SKA INTE laminera en tom ficka.

FUNKTIONER OCH TIPS



Frigöringsfunktion

Aktivera frigöringsspaken på maskinens baksida om du vill ta bort eller justera en ficka under laminering. Fickan kan bara tas bort från ingångsluckan när spaken har aktiverats.



Automatisk avstängning

Efter 30 minuter försätts maskinen automatiskt i autoavstängningsläge. Strömlampan blinkar rött i fem minuter och släcks sedan. Klarlampan släcks. Tryck på På/av-knappen om du vill fortsätta att använda maskinen. Maskinen återställs.

- För bästa resultat bör Fellowes®-märkesfickor användas: 80–125 mikron.
- Maskinen behöver inte någon carrier för att laminera. Det är en carrier-fri maskin.
- Lägg alltid det föremål som ska lamineras i en ficka av rätt storlek.
- Provlaminera alltid med en liknande storlek och tjocklek innan den slutliga processen.
- Förbered fickan och föremålen för laminering. Placera föremålet mitt i fickan så att det vidrör den första förseglade kanten. Kontrollera att fickan inte är för stor för föremålet.
- Om det behövs ska överlappsmaterial kring föremålet putsas bort efter laminering och nedkylning.

FÖRBEREDA LAMINERINGSMASKINEN

1. Kontrollera att maskinen står på ett plant underlag.
2. Kontrollera att det finns tillräckligt med utrymme (minst 50 cm) bakom maskinen så att dokumenten kan passera fritt igenom.
3. Anslut maskinen till ett lättillgängligt vägguttag.

LAMINERA

4. Slå på strömmen (på maskinens sida).
5. Den röda strömlampan tänds. Maskinen värms upp.
6. När maskinen är klar att användas lyser den gröna klarlampan.
7. Placera dokumentet i den öppna fickan. Se till att dokumentet är centrerat mot den förseglade änden. Använd lämplig fickstorlek för dokumentet.
8. Se till att fickan förs in i maskinen med den förseglade änden först. Håll fickan rakt och i mitten av öppningen, inte på snedden. Använd inmatningsmarkörerna som vägledning.
9. Den laminerade fickan kan vara varm och mjuk när den kommer ut ur maskinen. För att förhindra att fickan fastnar ska du avlägsna den direkt. Låt fickan svalna på en plan yta. Var försiktig när du arbetar med varma fickor.

BEHÖVER DU HJÄLP?

Låt våra experter hjälpa dig att finna en lösning.

Kundtjänst ... www.fellowes.com

Ring alltid Fellowes innan du kontaktar din återförsäljare. Se emballagets baksida för kontaktuppgifter.

FELSÖKNING

Problem	Möjlig orsak	Lösning
Strömlampa (röd) lyser inte	Maskinen är inte påslagen	Starta maskinen (på maskinens sida och via uttaget)
Klarlampan (grön) lyser inte trots att det har gått en lång stund	Maskinen står på ett varmt eller fuktigt ställe	Flytta maskinen till ett svalare och torrare ställe
Strömlampa blinkar rött och klarlampan (grön) är släckt	Lamineringsmaskinen har växlat till det automatiska avstängningsläget	Tryck på På/av-knappen. Maskinen återställs av sig själv
Klarlampan (grön) och strömlampa (röd) har släckts	Lamineringsmaskinen är i det automatiska avstängningsläget	Tryck på På/av-knappen. Maskinen återställs av sig själv
Fickan försvann i maskinen	Fickan sitter fast	Aktivera frigöringspaken och dra ut föremålet för hand
Blockering	Fickan användes med den "öppna änden" först	
	Fickan var inte centrerad vid inmatningen	
	Fickan var inte rak vid inmatningen	
	En tom ficka användes	

FÖRVARING OCH RENGÖRING

Stäng av maskinen och dra ut elkabeln. Låt maskinen svalna. Maskinens utsida kan rengöras med en fuktig trasa. Använd inte lösningsmedel eller brandfarliga material för att putsa maskinen. Rengöringsark kan köpas och användas med maskinen. Kör arken igenom maskinen när maskinen är varm för att avlägsna eventuella rester från valsarna. För optimal prestanda rekommenderas att rengöringsark används regelbundet i maskinen. (Beställningskod för rengöringsark: #5320604)

PRODUKTREGISTRERING / GLOBAL GARANTI

Tack för att du köpt en Fellowes produkt. Gå in på www.fellowes.com/register för att registrera din produkt och läs om produktnyheter, få feedback och erbjudanden. Produktinformationen finns på klassificeringsskylten som sitter på bak- eller undersidan av maskinen. Fellowes garanterar att alla delar på lamineringsskylten är fel fria vad gäller material och utförande i 1 år från den ursprungliga kundens inköpsdatum. Om någon del är defekt under garantiperioden erbjuder Fellowes sig att efter eget gottfinnande bekosta en reparation eller ett byte av den delen. Denna garanti gäller inte i händelse av vanvård, felaktig hantering eller obehörig reparation. Eventuella implicita garantier, inklusive säljbarhet och lämplighet för ett visst syfte, begränsas härmed i varaktighet till den vederbörliga garantiperioden som anges ovan. Fellowes ansvarar under inga omständigheter för eventuella följskador som kan hänföras till denna produkt. Denna garanti ger dig särskilda juridiska rättigheter. Du kan ha andra juridiska rättigheter, som skiljer sig från denna garanti. Denna garantis varaktighet och villkor gäller globalt, förutom där andra begränsningar, restriktioner eller villkor kan gälla enligt lokal lagstiftning. För mer information eller för service under denna garanti, var god kontakta Fellowes eller din försäljare.

W.E.E.E.



Denna produkt är klassificerad som elektrisk och elektronisk utrustning. När det är dags för dig att kassera denna produkt bör du se till att inte blanda samman den med allmänt hushållsavfall. För att behandla, återhämta och återvinna denna produkt ordentligt bör du ta den till en designerad insamlingspunkt. Kontakta din lokala myndighet för mer information om din närmaste designerade insamlingspunkt.

BETJENINGSANORDNINGER TIL LAMINERINGSMASKINE

A	Tænd/sluk-knap	*E	Klar-lampe (grøn)
B	Udløserhåndtag ()	*F	Tændt-lampe (rød)
C	Lomme/dokumentindføringsåbning	G	Udgangsbakke
D	Lomme/dokumentudgang		

*Ingen trykknapper; kun indikatorlamper.

KAPACITET

Ydeevne

Indførbredde	A4 = 240mm A3 = 318mm
Lommetykkelse (min)	80 mikroner
Lommetykkelse (maks.)	125 mikroner
Opvarmningstid (skøn)	4 minutter
Lamineringshastighed (+/- 5%)	ca. 30 cm/min (fast hastighed)
Antal ruller	2
Klarmelding	Lys (grøn)
Udløserhåndtag	Ja
Auto-sluk	Ja

Tekniske data

Spænding/frekvens/ strømstyrke (A)	220-240 V AC, 50/60 Hz 1,5 A
Effekt	300 watt
Mål (HxBxD):	
A4	62mm x 359mm x 113mm
A3	62mm x 459mm x 113mm
Nettovægt:	
A4	1,0 Kg
A3	1,2 Kg
Maks. dokumenttykkelse (lamineringskapacitet)	0,4 mm

Den maksimale anbefalede brug: Let brug, 30 lamineringer per uge. Tykkere papirmaterialer kan påvirke den anførte brug.



VIGTIGE SIKKERHEDSINSTRUKTIONER – GEMMES TIL SENERE BRUG

- Maskinen er kun til indendørs brug. Tilslut maskinen til en lettilgængelig stikkontakt.
- For at forhindre elektrisk stød – brug ikke apparatet tæt på vand, spild ikke vand på apparatet, strømledningen eller stikkontakten.

DU SKAL sørge for, at maskinen står på en stabil overflade.

DU SKAL sørge for at kontrollere lamineringsmaskinens indstillinger ved at laminere kasserede ark, før du laminerer verstættelige dokumenter.

DU SKAL fjerne hæfteklammer og andre metalgenstande før laminering.

DU SKAL holde maskinen på afstand af varme- og vandkilder.

DU SKAL slukke maskinen efter brug.

DU SKAL tage maskinens stik ud af stikkontakten, når den ikke skal anvendes i en længere periode.

DU SKAL anvende lommer, der er beregnet til brug med de relevante indstillinger.

DU SKAL holde husdyr på afstand, når maskinen anvendes.

DU MÅ IKKE lade strømledningen komme i kontakt med varme overflader.

DU MÅ IKKE lade strømledningen hænge ned fra skabe eller hylder.

DU MÅ IKKE anvende enheden, hvis strømledningen er beskadiget.

DU MÅ IKKE forsøge at åbne eller på anden måde reparere maskinen.

DU MÅ IKKE overstige maskinens angivne ydeevne.

DU MÅ IKKE lade børn benytte maskinen uden opsyn af en voksen.

DU MÅ IKKE laminere skarpe genstande eller metalgenstande (for eksempel: hæfteklammer, papirclips).

DU MÅ IKKE laminere varmemfølsomme dokumenter (for eksempel: billetter, ultralyd osv.) på varmeindstillinger.

DU MÅ IKKE laminere med selvklæbende lommer på varmeindstillinger.

DU MÅ IKKE laminere en tom lomme.

FUNKTIONER & TIPS



Udløserfunktion

En lomme kan fjernes eller justeres under lamineringen ved at aktivere udløserhåndtaget, som sidder bag på maskinen. Lommen kan kun fjernes fra indføringsåbningen, når håndtaget er aktiveret.



Auto-sluk

Efter 30 minutter vil maskinen automatisk gå til Autosluk-tilstand. Tændt-lampen blinker rødt i fem min. og slukkes derefter. Klar-lampen slukkes. Hvis du vil fortsætte med at bruge maskinen, skal du trykke på Tænd/sluk-knappen. Maskinen nulstiller sig selv.

- Brug mærkelommer fra Fellowes® for at opnå de bedste resultater: 80-125 mikron
- Denne maskine har ikke brug for et indføringsark for at laminere. Den er en mekanisme uden indføringsark.
- Læg altid den genstand, der skal lamineres, i en lomme i passende størrelse.
- Prøvelaminer altid med en lignende størrelse og tykkelse inden den endelige behandling.
- Forbered lomme og dokument til laminering. Anbring dokumentet centrert inde i lommen, så det berører den forreste lukkede kant. Kontroller, at lommen ikke er for stor til genstanden.
- Hvis det er nødvendigt, skal du skære overskydende materiale af genstanden efter laminering og nedkøling.

OPSÆTNING AF LAMINERINGSMASKINEN

1. Sørg for, at maskinen står på en stabil overflade.
2. Kontroller at der er plads nok (min. 50 cm) bag maskinen, så dokumenterne uhindret kan passere igennem.
3. Tilslut maskinen til en lettilgængelig stikkontakt.

SÅDAN LAMINERER DU

4. Tænd for strømmen (placeret på siden af maskinen).
5. Den røde lampe "Tændt" tændes. Maskinen opvarmes nu.
6. Lampen "Klar" forbliver tændt, når maskinen er klar.
7. Anbring dokumentet i den åbne lomme. Kontroller, at dokumentet er centrert mod den lukkede kant. Brug den egnede lommestørrelse til dokumentet.
8. Kontroller, at lommen kommer ind i maskinen med den lukkede kant først. Hold lommen lige og centralt placeret i åbningen, ikke i en vinkel. Brug indføringsmarkeringerne som guide.
9. Når det laminerede dokument kommer ud af lamineringsmaskinen, er lommen varm og blød. For at forhindre blokering skal det laminerede dokument straks fjernes. Placer lommen på en flad overflade til afkøling. Pas på, når du håndterer varme lommer.

HAR DU BRUG FOR HJÆLP?

Lad vores eksperter hjælpe dig med en løsning.

Kundeservice... www.fellowes.com

Ring altid til Fellowes, før du kontakter forhandleren – se kontaktoplysningerne på bagsiden.

FEJLFINDING

Problem	Mulig årsag	Løsning
Lampen "Tændt" lyser ikke (rød diode)	Maskinen er ikke tændt	Tænd for maskinen bagpå og på vægkontakten.
Ingen "klar"-lampe, selvom den grønne lampe har været tændt længe (grøn diode)	Maskinen er i et varmt eller fugtigt område	Flyt maskinen til et køligere og tørt sted
Tændt-lampen blinker rødt, og Klar-lampen (grøn) er slukket	Laminatormaskinen er slukket automatisk	Tryk på Tænd/sluk-knappen. Maskinen nulstiller sig selv
Klar-lampen (grøn) og Tændt-lampen (rød) er slukkede	Laminatormaskinen er slukket automatisk	Tryk på Tænd/sluk-knappen. Maskinen nulstiller sig selv
Lommen er tabt i maskinen	Lommen sidder fast	Tryk på udløserhåndtaget, og træk genstanden ud med hånden
Blokering	Lommen blev brugt med den "åbne ende" først	
	Lommen var ikke centreret ved indførsel	
	Lommen var ikke lige ved indførsel	
	Tom lomme blev brugt	

OPBEVARING & RENGØRING

Sluk for maskinen på væggen. Lad maskinen køle ned. Lamineringsmaskinen kan rengøres udvendigt med en fugtig klud. Brug ikke opløsningsmidler eller brandfarlige materialer til at polere maskinen med. Til rengøring af lamineringsmaskinen kan benyttes rengøringsark, som kan købes separat. Når maskinen er varm – kør arkene gennem maskinen for at rengøre enhver rest fra rullerne. For optimal ydeevne anbefales det, at rengøringsarkene anvendes sammen med maskinen regelmæssigt. (Bestillingsnummer til rengøringsark #5320604)

PRODUKTREGISTRERING / VERDENSOMSPÆNDENDE GARANTI

Tak fordi du købte et Fellowes produkt. Besøg www.fellowes.com/register for at registrere dit produkt og nyde godt af produktnyheder, feedback og tilbud. Produktdetaljer kan findes på typeskiltet, der er placeret på bagsiden eller undersiden af maskinen. Fellowes garanterer at alle dele af lamineringsmaskinen er fri for defekter i materiale og udførelse i 1 år fra købsdatoen for den oprindelige forbruger. Hvis det konstateres, at en del er defekt under garantiperioden, vil den eneste og eksklusivt afhjælpende foranstaltning være reparation eller udskiftning af den defekte del efter Fellowes' valg og for Fellowes' regning. Denne garanti gælder ikke i tilfælde af misbrug, forkert håndtering eller uautoriseret reparation. Eventuelle implicite garantier, inklusive salgbarhed eller egnethed til et bestemt formål, begrænses hermed i varighed til den relevante garantiperiode, der er anført ovenfor. Fellowes er under ingen omstændigheder ansvarlig for eventuelle følgeskader, der kan tilskrives dette produkt. Denne garanti giver dig specifikke juridiske rettigheder. Du kan have andre juridiske rettigheder, som adskiller sig fra denne garanti. Varighed, vilkår og betingelser under denne garanti er gældende på verdensplan, undtagen hvor andre begrænsninger, restriktioner eller betingelser kræves af den lokale lovgivning. For yderligere oplysninger eller for service under denne garanti, bedes du kontakte Fellowes eller din forhandler.

W.E.E.E.



Dette produkt er klassificeret som elektrisk og elektronisk udstyr. Hvis tiden er inde for at dette produkt skal kasseres, så sørg for at det ikke bliver blandet sammen med almindelig husholdningsaffald. Bring venligst produktet til et indsamlingssted til korrekt behandling, genindvinding og genbrug. Kontakt de lokale myndigheder for at få flere oplysninger om det nærmeste indsamlingssted.

LAMINAATTORIN SÄÄTIMET

A	Virtakytkin	*E	Valmis-merkkivalo (vihreä)
B	Vapautusvipu ()	*F	Virran merkkivalo (punainen)
C	Tasku / dokumentin syöttöaukko	G	Poistolevy
D	Taskun/dokumentin ulostulo		

*Ei painikkeita; vain merkkivalot.

KAPASITEETIT

Suorituskyky

Syötelevyys	A4 = 240mm A3 = 318mm
Taskun paksuus (vähint.)	80 mikronia
Taskun paksuus (enint.)	125 mikronia
Lämpenemisaika (arvio)	4 minuuttia
Laminointinopeus (+/- 5%)	noin 30 cm / min (kiinteä nopeus)
Telojen määrä	2
Valmiuden osoitin	Valo (vihreä)
Vapautusvipu	Kyllä
Automaattinen sammutus	Kyllä

Tekniset tiedot

Jännite / taajuus / virta (A)	220–240 V AC, 50/60 Hz, 1,5 A
Tehonkulutus	300 wattia
Mitat (K × L × S): A4	62mm x 359mm x 113mm
A3	62mm x 459mm x 113mm
Nettopaino:	
A4	1,0 Kg
A3	1,2 Kg
Dokumentin enimmäispaksuus (laminointikapasiteetti)	0,4 mm

Suurin suositeltu käyttömäärä: kevyt käyttö, 30 laminointia viikossa. Raskaammat paperimateriaalit voivat vaikuttaa esitettyyn käyttömäärään.



TÄRKEITÄ TURVALLISUUSOHJEITA: SÄILYÄ MYÖHEMPÄÄ KÄYTTÖÄ VARTEN

- Laite on tarkoitettu käytettäväksi ainoastaan sisätiloissa. Kytke laite pistorasiaan, jonka luo on helppo päästä.
- Älä käytä laitetta veden lähettyvillä äläkä läikytä vettä laitteen, virtajohtoon tai pistorasian päälle. Sähköiskuvaara.

VARMISTA, että laite on vakaalla alustalla.

TEE koelaminointi harjoitusarkeilla ja säädä laitteen asetuksia ennen lopullista laminointia.

POISTA niitit ja muut metalliosat ennen laminointia.

PIDÄ laite etäällä lämmönlähteistä ja vedestä.

MUISTA katkaista laitteen virta käytön jälkeen.

IRROTA laitteen virtajohto, kun laite on käyttämättä pidemmän aikaa.

KÄYTÄ käytettäviä asetuksia varten suunniteltuja taskuja.

PIDÄ lemmikit etäällä laitteesta käytön aikana.

ÄLÄ anna virtajohtoon joutua kosketuksiin kuumien pintojen kanssa.

ÄLÄ anna virtajohtoon roikkua kaapista tai hyllystä.

ÄLÄ käytä laitetta, jos virtajohto on vaurioitunut.

ÄLÄ yritä avata tai muuten korjata laitetta.

ÄLÄ ylitä laitteen ilmoitettua suorituskykyä.

ÄLÄ anna lasten käyttää laitetta ilman aikuisen valvontaa.

ÄLÄ laminoi teräviä tai metallisia esineitä (kuten niittejä ja paperiliittimiä).

ÄLÄ laminoi lämmölle herkkiä asiakirjoja (kuten pääsylippuja ja ultraäänikuvia) kuumalaminointiasetuksilla.

ÄLÄ laminoi itsekiinnittyviä taskuja kuumalaminointiasetuksilla.

ÄLÄ laminoi tyhjää taskua.

OMINAISUUKSIA JA VINKKEJÄ



Vapautustoiminto

Taskun voi poistaa tai kohdistaa uudelleen laminoinnin aikana laitteen takaosassa olevan vapautusvivun avulla. Tasku voidaan poistaa vain syöttöaukon kautta, kun vipua käytetään.



Automaattinen sammutus

Laitte siirtyy 30 minuutin kuluttua automaattisesti automaattisen sammutuksen tilaan. Virran merkkivalo vilkkuu punaisena viiden minuutin ajan ja sammuu sitten. Valmismerkkivalo sammuu. Jatka laitteen käyttöä painamalla virtakytkintä. Laitte nollautuu.

- Parhaaseen tulokseen päästään käyttämällä Fellowes®-taskuja: 80–125 mikronia.
- Tässä laitteessa ei tarvitse käyttää kelkkaa laminointia varten. Siinä on kelkaton mekanismi.
- Aseta laminoitava kohde aina sopivan kokoiseen taskuun.
- Tee aina koelaminointi samankokoisella ja -paksuisella kohteella ennen lopullista prosessia.
- Valmistele tasku ja kohde laminointia varten. Aseta kohde taskun keskelle siten, että se koskettaa suljettua etureunaa. Varmista, että tasku ei ole kohteelle liian suuri.
- Leikkaa ylimääräinen materiaali kohteen ympäriltä tarvittaessa laminoinnin ja jäähtytyksen jälkeen.

LAMINAATTORIN ASENNUS

1. Varmista, että laite on vakaalla alustalla.
2. Varmista, että laitteen takana on riittävästi tyhjää tilaa (vähintään 50 cm), jotta kohteet pääsevät siirtymään vapaasti laitteen läpi.

3. Kytke laite seinäpistorasiaan, johon pääsee helposti käsiksi.

LAMINOINTI

4. Kytke virta (virtakytkin sijaitsee laitteen sivulla).
5. Punainen virran merkkivalo syttyy. Laitte lämpenee nyt.
6. Kun laite on valmis, vihreä Valmis-valo jää palamaan.
7. Aseta dokumentti avoimeen taskuun. Varmista, että dokumentti on keskitetty suljettua sivua vasten. Käytä dokumentille sopivaa taskukokoa.
8. Varmista, että tasku syötetään laitteeseen suljettu sivu edellä. Pidä tasku suorassa ja keskellä aukkoa, ei vinossa. Käytä syöttömerkintöjä ohjausapuna.
9. Laitteesta poistuva laminoitu tasku voi olla kuuma ja pehmeä. Poista tasku välittömästi, jotta se ei tartu kiinni laitteeseen. Aseta tasku tasaiselle alustalle jäähtymään. Käsittele kuumia taskuja varovasti.

TARVITSETKO APUA?

Ammattilaisemme voivat auttaa ongelmien ratkaisussa.

Asiakaspalvelu... www.fellowes.com

Soita aina Fellowesille ennen kuin otat yhteyden jälleenmyyjäsi. Katso yhteystiedot takakannesta.

VIANMÄÄRITYS

Ongelma	Mahdollinen syy	Ratkaisu
Punainen virran merkkivalo ei pala	Laitteen virtaa ei ole kytketty	Kytke virta laitteen sivusta ja varmista, että pistoke on kytketty pistorasiaan
Valmis-valo ei syty palamaan pitkän odotuksen jälkeen	Laitte on kuumassa tai kosteassa ympäristössä	Siirrä laite viileämpään tai kuivempaan ympäristöön
Virran merkkivalo vilkkuu punaisena ja Valmis-merkkivalo (vihreä) on sammunut	Laminaattori on siirtynyt Automaattinen sammutus -tilaan	Paina virtakytkintä. Laitte nollautuu
Valmis-merkkivalo (vihreä) ja virran merkkivalo (punainen) ovat sammuneet	Laminaattori on Automaattinen sammutus -tilassa	Paina virtakytkintä. Laitte nollautuu
Tasku jää laitteeseen	Tasku on juuttunut kiinni	Paina vapautuspainiketta ja vedä kohde ulos käsin
Tukos	Tasku vietiin laitteeseen avoin reuna edellä	
	Taskua ei keskitetty syötettäessä	
	Tasku ei ollut suorassa syötettäessä	
	Käytettiin tyhjää taskua	

VARASTOINTI JA PUHDISTUS

Kytke laite irti seinäpistorasiasta. Anna laitteen jäähtyä. Laitteen ulkopuoli voidaan puhdistaa kostealla liinalla. Älä käytä liuottimia tai syttyviä materiaaleja laitteen puhdistamiseen. Puhdistusarkkeja voidaan ostaa laitteessa käytettäväksi. Puhdista jäämät teloista ajamalla arkit laitteen läpi sen ollessa lämmin. Parhaisiin tuloksiin päästään, kun puhdistusarkkeja käytetään säännöllisesti. (Puhdistusarkkien tilauskoodi: 5320604)

TUOTEREKISTERÖINTI / MAAILMANLAAJUINEN TAKUU

Kiitos, että ostit Fellowes-tuotteen. Käy osoitteessa www.fellowes.com/register rekisteröidäksesi tuotteen ja hyötyäksesi tuoteuutisista, palautteesta ja tarjouksista. Tuotteen tiedot on luetteloitu laitteen taka- tai alapuolella olevassa merkinnässä. Fellowes takaa, että laminaattorin kaikkien osien materiaalit ja työtaito ovat virheettömiä 1 vuotta alkuperäisestä ostopäivämäärästä. Mikäli jokin osa ilmenee virheelliseksi takuukauden aikana, sinun ainoa ja ehdoton oikeutesi on virheellisen osan huolto tai vaihtaminen Fellowesin harkinnan ja tarjonnan mukaan. Tämä takuu ei kata tapauksia, joissa laitteistoa on käytetty väärin, huolimattomasti tai huollettu luvattomasti. Kaikki hiljaiset takuut, mukaan lukien takuut kaupallisesti hyväksyttävästä laadusta tai soveltuvuudesta tiettyyn tarkoitukseen, on täten rajattu kestoltaan yllä mainitun ja asiaankuuluvan takuukauden mukaisesti. Fellowes ei ota missään tapauksessa vastuuta tästä tuotteesta johtuvista vahingoista. Tämä takuu antaa sinulle tiettyä laillisia oikeuksia. Sinulla saattaa olla muita laillisia oikeuksia, jotka poikkeavat tästä takuusta. Tämän takuun kesto, ehdot ja edellytykset ovat voimassa maailmanlaajuisesti, pois lukien paikallisten lakien vaatimat rajoitukset, estot ja edellytykset. Saadaksesi lisätietoja tai tämän takuun kattamia palveluita, ota yhteyttä Fellowesiin tai jälleenmyyjäsi.

W.E.E.E.



Tämä tuote luokitellaan sähkö- ja elektroniikkalaitteeksi. Jos sinun on hävitettävä tämä tuote, varmista, ettei sitä hävitetä lajittelemattomien kotitalousjätteiden mukana. Vie tämä tuote erityiseen jätteenkeruupisteeseen, joka hoitaa käytetyn laitteen asianmukaisen käsittelyn, talteenoton ja kierrätyksen. Voit pyytää lisätietoja lähimmästä virallisesta jätteenkeruupisteestä paikallisilta viranomaisilta

LAMINERINGSKONTROLLER

A	På/av-bryter	*E	Klar-LED (grønn)
B	Utløsningshåndtak ()	*F	På-LED (rød)
C	Innleggsport for pose/dokument	G	Utgangsskuff
D	Utgang for pose/dokument		

*Ikke trykknapper, kun indikatorlys.

KAPASITET

Kapasitet

Inngangsbredde	A4 = 240mm A3 = 318mm
Posetykkelse (min.)	80 mikroner
Posetykkelse (maks.)	125 mikroner
Oppvarmingstid (estimert)	4 minutter
Lamineringshastighet (+/- 5 %)	ca. 30 cm/min. (fast hastighet)
Antall ruller	2
Klarsignal	Lys (grønt)
Utløsningshåndtak	Ja
Automatisk avstenging	Ja

Tekniske data

Nettspenning / frekvens / strøm (Ampere)	220–240V AC, 50/60 Hz, 1,5 A
Wattforbruk	300 Watt
Dimensjoner (HxBxD):	
A4	62mm x 359mm x 113mm
A3	62mm x 459mm x 113mm
Nettvekt:	
A4	1,0 Kg
A3	1,2 Kg
Maks. dokumenttykkelse (lamineringskapasitet)	0,4 mm

Maksimalt anbefalt bruk: Lett bruk, 30 lamineringer per uke. Tyngre papirmaterialer kan ha innvirkning på anbefalt bruk.



VIKTIGE SIKKERHETSINSTRUKSER – TA VARE PÅ DISSE FOR FREMTIDIG BRUK

- Maskinen er kun beregnet på innendørs bruk. Koble maskinen til en lett tilgjengelig stikkontakt.
- For å unngå elektrisk støt må du ikke bruke maskinen nær vann. Ikke søl vann på maskinen, ledningen eller veggkontakten.

HUSK å forsikre deg om at maskinen står på et stabilt underlag.

HUSK å teste biter av laminatark og stille inn maskinen før endelig laminering.

HUSK å fjerne stifter og andre metallartikler før laminering.

HUSK å holde maskinen unna varme- og vannkilder.

HUSK å slå av maskinen etter hver bruk.

HUSK å koble fra maskinen når den ikke skal brukes på en stund.

HUSK å bruke poser som er lagd for de gjeldende innstillingene.

HUSK å holde kjøledyr unna maskinen når den er i bruk.

IKKE la strømkabelen komme i kontakt med varme overflater.

IKKE la strømkabelen henge fra skap eller hyller.

IKKE bruk apparatet hvis strømkabelen er skadet.

IKKE forsøk å åpne maskinen eller reparere den.

IKKE overskrid maskinens oppgitte kapasitet.

IKKE la mindreårige betjene maskinen uten oppsyn av en voksen.

IKKE laminar skarpe gjenstander eller metallgjenstander (f.eks.: stifter, binders).

IKKE laminar varmesensitive dokumenter (f.eks.: billetter, ultralydbilder osv.) på varme innstillinger.

IKKE laminar med selvklebende poser på varme innstillinger.

IKKE laminar tomme poser.

EGENSKAPER OG TIPS



Utløsningsfunksjon

Bruk utløsningshåndtaket på baksiden av maskinen for å fjerne eller rette opp en pose under laminering. Posen kan bare fjernes fra innleggsporten når håndtaket er aktivert.



Automatisk avstenging

Etter 30 minutter går maskinen automatisk inn i en auto-av-modus. På-LED vil blinke rødt i fem minutter og deretter slås av. Klar-LED slås av. Trykk på/av-bryteren for å fortsette å bruke maskinen. Maskinen tilbakestiller seg selv.

- Best resultat oppnås ved bruk av poser av merket Fellowes®: 80–125 mikron.
- Denne maskinen trenger ikke en bærer for å laminere. Det er en bærer-fri mekanisme.
- Legg alltid elementet som skal lamineres, i en pose av riktig størrelse.
- Test alltid laminering med noe i lignende størrelse og tykkelse før endelig laminering.
- Klargjør pose og element for laminering. Plasser elementet sentrert i posen og i berøring med den førende forseglede kanten. Forsikre at posen ikke er for stor for elementet.
- Om nødvendig, kutt av overskytende materiale rundt elementet etter laminering og avkjøling.

KLARGJØRE LAMINERINGSMASKINEN

1. Påse at maskinen står på et stabilt underlag.
2. Kontroller at det er nok åpen plass (minst 50 cm) bak maskinen, slik at elementene kan passere fritt gjennom.
3. Koble maskinen til en lett tilgjengelig stikkontakt.

HVORDAN LAMINERE

4. Slå på maskinen (bryter på siden).
5. Den røde "På"-lampen tennes. Maskinen varmes nå opp.
6. Når maskinen er klar, lyser den grønne "Klar"-lampen kontinuerlig.
7. Plasser dokumentet i den åpne posen. Påse at dokumentet er sentrert mot den forseglede kanten. Bruk riktig posestørrelse for dokumentet.
8. Forsikre deg om at posen føres inn i maskinen med den forseglede kanten først. Hold posen rett og sentrert til porten, ikke i vinkel. Følg innleggsmarkeringene.
9. Den laminerte posen er varm og myk når den kommer ut. Fjern posen umiddelbart for å forhindre blokkering. Plasser posen på et flatt underlag for avkjøling. Vær forsiktig når du håndterer varme poser.

TRENGER DU HJELP?

La våre eksperter hjelpe deg med å finne en løsning.

Kundeservice: www.fellowes.com

Ta alltid kontakt med Fellowes før du kontakter kjøpsstedet. Se baksideomslaget for kontaktopplysninger.

FEILRETTING

Problem	Mulig årsak	Løsning
Ingen "på"-lampe (rød LED)	Maskinen er ikke slått på	Slå på maskinen på siden og koble den til veggkontakten
Ingen "Klar"-lampe etter en lang periode (grønn LED)	Maskinen er i et varmt eller fuktig område	Flytt maskinen til et kjøligere og tørt område
På-LED blinker rødt, og Klar-LED (grønn) er av.	Laminatoren har gått i modusen Automatisk avstenging.	Trykk på/av-bryteren. Maskinen tilbakestiller seg selv
Klar-LED (grønn) og På-LED (rød) er begge av	Laminatoren er i modusen Automatisk avstenging	Trykk på/av-bryteren. Maskinen tilbakestiller seg selv
Posen har "forsvunnet" i maskinen	Posen blokkerer maskinen	Trykk ned utløsningshåndtaket og trekk ut elementet for hånd
Blokkering	Posen ble brukt med den "åpne enden" først	
	Posen var ikke sentrert ved innlegg	
	Posen var ikke rett ved innlegg	
	En tom pose ble brukt	

OPPBEVARING OG RENGJØRING

Slå av maskinen og koble fra kontakten. Sørg for at maskinen avkjøles. Utsiden av maskinen kan rengjøres med en fuktig klut. Ikke bruk løsemidler eller brennbare materialer til å polere maskinen. Renseark kan kjøpes for bruk på maskinen. Når maskinen er varm: Kjør arkene gjennom maskinen for å fjerne eventuelle rester fra rullene. For optimal ytelse er det anbefalt at renseark brukes jevnlig i maskinen. (Bestillingskode for renseark: nr. 5320604)

PRODUKTREGISTRERING / VERDENSOMSPENNENDE GARANTI

Takk for at du har kjøpt et Fellowes-produkt. Besøk oss på www.fellowes.com/register for å registrere produktet ditt og slik at du kan få tilgang til informasjon om nyheter, spesielle tilbud og tilbakemeldinger. Detaljer om produktet finner du på produktplaten som er plassert under maskinen på høyre side. Fellowes garanterer at alle deler i lamineringsmaskinen er frie for feil både når det gjelder materiale og produksjon i 1 år fra dato for førstegangs kjøp. Dersom det forekommer feil på noen deler under garantiperioden, vil denne ene og alene bli reparert eller erstattet av Fellowes uten kostnader for kunden. Denne garantien gjelder ikke dersom utstyret er misbrukt, vandalisert eller reparert av uautorisert personell. Enhver implisert garanti, innbefattet omsettelighet eller egnethet for et spesielt formål, er herved begrenset til varigheten av perioden nevnt over. Fellowes skal ikke i noe tilfelle gjøres ansvarlig for skader som følger av bruk av dette produktet. Denne garantien gir deg et sett lovmessige rettigheter. Du kan ha andre rettigheter som er fravikende fra denne garantien. Varigheten, betingelsene og forholdene som gjelder for denne garantien gjelder over hele verden, med unntak at begrensninger for forhold som er regulert av lokal lovgivning. For nærmere detaljer, evt. informasjon om tjenester under denne garantien, ta kontakt med Fellowes eller din forhandler.

W.E.E.E.



Dette produktet klassifiseres som elektrisk og elektronisk utstyr. Dersom det skulle bli aktuelt for deg å avhende produktet ber vi deg forsikre deg om at det ikke kastes i husholdningsavfallet. For riktig avhending, gjenvinning og resirkulering, vennligst ta dette produktet med til et dertil egnet returpunkt. Vennligst kontakt dine lokale myndigheter for ytterligere detaljer om ditt nærmeste innsamlingssted.

ELEMENTY STEROWANIA LAMINATORA

- A** Przycisk włącz/wyłącz
- B** Dźwignia zwolnienia ()
- C** Szczelina do wprowadzania dokumentu do laminacji
- D** Wyjście zalaminowanego dokumentu
- *E** Kontrolka stanu gotowości (zielona)
- *F** Kontrolka zasilania (czerwona)
- G** Tacka wyjściowa

*Brak przycisków; wyłącznie wskaźniki świetlne.

SPECYFIKACJE

Charakterystyka robocza

Szerokość wejścia	A4 = 240 mm A3 = 318 mm
Grubość folii (min.)	80 mikronów
Grubość folii (max.)	125 mikronów
Czas nagrzewania (w przybliż.)	4 minuty
Szybkość laminacji (+/- 5%)	ok. 30 cm/min. (stała prędkość)
Liczba rolek	2
Wskaźnik gotowości	Lampka (zielona)
Dźwignia zwolnienia	Tak

Automatické vypnutí Tak

Dane Techniczne

Napięcie/ częstotliwość/ natężenie	220-240 V (prąd przemiany), 50/60 Hz, 1,5 A
Moc znamionowa	300 W
Wymiary (Wys.xSzer.xGł.):	
A4	62 mm x 359 mm x 113 mm
A3	62 mm x 459 mm x 113 mm
Waga netto:	
A4	1,0 kg
A3	1,2 kg
Maksymalna grubość dokumentu (zdolność laminowania)	0,02"/0,4 mm

Maksymalna zalecana eksploatacja: okazjonalne użytkowanie – 30 laminacji tygodniowo. Użycie grubszego papieru może wpływać na zalecaną liczbę.



WAŻNE ZASADY BEZPIECZEŃSTWA - ZACHOWAĆ DO PÓZNIJSZEGO UŻYTKU

- Urządzenie do użytku wyłącznie w pomieszczeniach. Podłączyć urządzenie do łatwo dostępnego gniazdka.
- Aby ograniczyć ryzyko porażenia prądem elektrycznym, nie należy stosować urządzenia w pobliżu wody, rozlewać wody na obudowę urządzenia, przewód zasilający ani gniazdko elektryczne.

NALEŻY ustawić urządzenie na stabilnej powierzchni.

NALEŻY przeprowadzić laminację próbną i ustawić parametry urządzenia przed jego użyciem.

NALEŻY usunąć zszywki i inne metalowe przedmioty przed rozpoczęciem laminacji.

NALEŻY umieścić urządzenie z dala od źródeł ciepła i wody.

NALEŻY wyłączyć urządzenie po każdym użyciu.

NALEŻY odłączyć wtyczkę, gdy urządzenie nie jest używane przez dłuższy czas.

NALEŻY dostosować ustawienia do używanej folii laminacyjnej.

NALEŻY trzymać zwierzęta z dala od działającego urządzenia.

NIE pozostawiać przewodu zasilającego w styczności z gorącymi powierzchniami.

NIE pozostawiać przewodu zasilającego zwisającego z szafek lub półek.

NIE używać urządzenia, jeżeli przewód zasilający jest uszkodzony.

NIE otwierać urządzenia ani nie podejmować prób jego naprawy.

NIE przekraczać określonej w specyfikacji wydajności urządzenia.

NIE pozwalać dzieciom na samodzielną obsługę urządzenia.

NIE laminować przedmiotów ostrych lub metalowych (np. zszywki, spinacze biurowe).

NIE laminować na gorąco dokumentów wrażliwych na wysokie temperatury (np. bilety, zdjęcia USG itp).

NIE laminować na gorąco folię samoprzylepną do laminacji na zimno.

NIE laminować pustych koszułek do laminacji.

FUNKCJE I PORADY



Funkcja zwolnienia

Dzwignia zwolnienia, znajdująca się w tylnej części urządzenia, umożliwia wyjęcie lub ponowne wyrównanie folii laminacyjnej. Folie można wyjąć od strony szczeliny wejściowej wyłącznie po zwolnieniu dźwigni.



Wyłączenie automatyczne

Po upływie 30 minut maszyna przejdzie automatycznie do trybu automatycznego wyłączenia. Kontrolka zasilania będzie przez 5 minut migać na czerwono, a następnie wyłączy się. Kontrolka stanu gotowości wyłączy się. Aby kontynuować używanie urządzenia, wciśnij przycisk Włącz/Wyłącz. Urządzenie zostanie ponownie uruchomione.

- W celu uzyskania najlepszych rezultatów należy stosować artykuły marki Fellowes®: 80-125 mikronów
- Ten model laminatora nie wymaga używania carriera. Jest to urządzenie laminujące bez carriera.
- Dokument należy zawsze umieszczać w folii do laminacji odpowiedniego rozmiaru.
- Przed laminacją właściwą należy zawsze wykonać laminację próbną o podobnym rozmiarze i grubości.
- Przygotować folię i dokument do laminacji. Umieść dokument w folii tak, aby był wyśrodkowany i stykał się z wiodącą krawędzią zgrzaną. Upewnij się, że folia do laminacji nie jest za duża dla laminowanego dokumentu.
- W razie potrzeby, po zalaminowaniu i ostygnięciu można przyciąć nadmiar materiału wokół dokumentu.

PRZYGOTOWANIE LAMINATORA DO PRACY

1. Należy ustawić urządzenie na stabilnej powierzchni.
2. Należy sprawdzić, czy za urządzeniem znajduje się wystarczająco dużo wolnego miejsca (minimum 50 cm), aby umożliwić swobodne wysuwanie laminowanych dokumentów.
3. Podłącz urządzenie do łatwo dostępnego gniazdka.

JAK NALEŻY LAMINOWAĆ

4. Włączyć zasilanie (włącznik znajduje się z boku obudowy urządzenia).
5. Zaświeci się czerwona kontrolka „Zasilanie”. Urządzenie nagrzewa się.
6. Zielona kontrolka stanu gotowości sygnalizuje gotowość urządzenia do pracy.
7. Umieścić dokument w otwartej folii do laminacji. Dokument powinien być wyśrodkowany i dosunięty do krawędzi zgrzanej. Należy zastosować folię do laminacji o odpowiednim rozmiarze dla danego dokumentu.
8. Wprowadź dokument do urządzenia zgrzaną krawędzią z przodu. Folia powinna być ustawiona prosto i wyśrodkowana w obrębie szczeliny do wprowadzania dokumentu (nie pod kątem). Należy wykorzystać znaczniki wprowadzania jako punkty orientacyjne.
9. Po wysunięciu zalaminowany dokument może być gorący i miękki. Aby zapobiec zacięciu natychmiast wyjąć dokument. Umieścić zalaminowany dokument na płaskiej powierzchni do wystygnięcia. Zachowaj ostrożność przenosząc gorący laminat.

POTRZEBNA POMOC?

Nasi eksperci z przyjemnością zaoferują pomoc w rozwiązaniu ewentualnych problemów.

Dział Obsługi Klienta: www.fellowes.com

Przed skontaktowaniem się z punktem zakupu urządzenia, prosimy o kontakt telefoniczny z firmą Fellowes. Dane kontaktowe znajdują się na zewnętrznej okładce.

ROZWIĄZYWANIE PROBLEMÓW

Problem	Możliwa przyczyna	Rozwiązanie
Nie pali się czerwona kontrolka zasilania	Urządzenie nie jest włączone	Podłączyć urządzenie do źródła zasilania i włączyć przycisk zasilania z boku urządzenia
Zielona kontrolka stanu gotowości nie zapala się przez długi czas	Urządzenie znajduje się w miejscu o wysokiej temperaturze lub wilgotności	Należy przenieść urządzenie w chłodniejsze i suchsze miejsce
Kontrolka zasilania miga na czerwono a zielona lampka stanu gotowości wyłączyła się	Laminator przeszedł w tryb automatycznego wyłączenia	Wciśnij przycisk Włącz/Wyłącz. Urządzenie zostanie uruchomione ponownie
Kontrolka Připraveno (zelená) a kontrolka Zapnuto (červená) nesvítí	Laminator jest w trybie automatycznego wyłączenia	Wciśnij przycisk Włącz/Wyłącz. Urządzenie zostanie uruchomione ponownie
Folia została w laminatorze	Zacięcie folii	Nacisnąć dźwignię zwalniania i wyciągnąć folię ręcznie
Zacięcie	Folia została wsunięta najpierw krawędzią otwartą	
	Folia nie została wyśrodkowana na wejściu	
	Folia nie była umieszczona prosto na wejściu	
	Wprowadzono pustą folię do laminacji	

PRZECHOWYWANIE I CZYSZCZENIE

Odłącz urządzenie od gniazdka. Poczekaj, aż urządzenie ostygnie. Zewnętrzne powierzchnie urządzenia można czyścić zwilżoną ściereczką. Do polerowania urządzenia nie wolno używać rozpuszczalników ani materiałów łatwopalnych. Do czyszczenia urządzenia można zakupić arkusze czyszczące. Arkusze należy przepuścić przez rozgrzane urządzenie, aby usunąć wszelkie zanieczyszczenia z wałków. W celu uzyskania optymalnych rezultatów zaleca się regularne stosowanie arkuszy czyszczących. (Kod do zamawiania arkuszy czyszczących #5320604).

REJESTRACJA PRODUKTU / GLOBALNA GWARANCJA

Dziękujemy za zakupienie produktu marki Fellowes. Prosimy odwiedzić stronę internetową www.fellowes.com/register, aby zarejestrować nabyty produkt i korzystać z powiadomień o nowych produktach, informacji zwrotnych i ofert. Szczegóły dotyczące produktu są podane na tabliczce znamionowej umieszczonej z tyłu lub pod spodem urządzenia. Firma Fellowes gwarantuje, że wszystkie części laminatora będą wolne od wad materiałowych i wykonania przez okres 1 lat od daty zakupu przez pierwotnego klienta. Jeśli w okresie gwarancji zostanie stwierdzone, że jakkolwiek część jest wadliwa, wyłącznym zadośćuczynieniem będzie naprawa lub wymiana wadliwej części, wedle wyboru i na koszt firmy Fellowes. Niniejsza gwarancja nie ma zastosowania w przypadkach nieprawidłowego wykorzystania, niepoprawnej obsługi lub nieautoryzowanej naprawy. Wszelkie gwarancje dorozumiane, w tym przydatności handlowej lub możliwości zastosowania w określonym celu, zostają niniejszym ograniczone czasowo do właściwego okresu gwarancji określonego powyżej. W żadnym wypadku firma Fellowes nie będzie ponosić odpowiedzialności za jakiegokolwiek szkody wtórne, które można by przypisać temu produktowi. Niniejsza gwarancja nadaje użytkownikowi określone prawa. Użytkownikowi mogą przysługiwać inne prawa, które różnią się od postanowień niniejszego gwarancji. Czas trwania, warunki i zasady niniejszej gwarancji obowiązują na całym świecie, z wyjątkiem gdy inne ograniczenia, restrykcje lub warunki mogą być wymagane lokalnie obowiązującym prawem. W celu uzyskania bardziej szczegółowych informacji lub usług na mocy niniejszej gwarancji należy skontaktować się z firmą Fellowes lub lokalnym dystrybutorem.

W.E.E.E.



Ten produkt jest sklasyfikowany jako sprzęt elektryczny i elektroniczny. Przy jego utylizacji należy dopilnować, by nie został wyrzucony razem z odpadami domowymi. Należy dostarczyć go do odpowiedniego punktu zbiórki odpadów, gdzie zostanie poddany właściwemu przetworzeniu, odzyskowi i recyklingowi. Szczegółowe informacje na temat najbliższego punktu zbiórki odpadów można uzyskać, kontaktując się z lokalnymi władzami.

ЭЛЕМЕНТЫ УПРАВЛЕНИЯ ЛАМИНАТОРА

A	Выключатель	*E	Индикатор готовности (зеленый)
B	Рычаг освобождения ()	*F	Индикатор питания (красный)
C	Отверстие для подачи пакета/документа	G	Выходной лоток
D	Отверстие выхода пакета/документа		

*Без кнопок; только световые индикаторы.

ТЕХНИЧЕСКИЕ ВОЗМОЖНОСТИ

Рабочие характеристики

Входная ширина	A4 = 240mm A3 = 318mm
Толщина пакета (мин.)	80 микрон
Толщина пакета (макс.)	125 микрон
Время нагрева (примерно)	4 минуты
Скорость ламинирования	прибл. 30 см/мин
(+/- 5%)(фиксированная скорость)	
Количество валиков	2
Индикация готовности	Световой сигнал (зеленый)
Рычаг освобождения	Да
Автоматическое	

выключение	Да
Технические данные	
Напряжение питания / частота /	220–240 В 50/60 Гц,
сила тока (Амперы)	1,5 А
переменного тока,	
Мощность	300 Ватт
Размеры (В x Ш x Г):	
A4	62mm x 359mm x 113mm
A3	62mm x 459mm x 113mm
Масса нетто:	
A4	1,0 кг
A3	1,2 кг
Макс. толщина документа	
(параметры ламинирования)	0,4 мм / 0,02 дюйма

Максимальное рекомендуемое использование: редкое использование, 30 ламинаций в неделю. Более плотные бумажные материалы могут повлиять на указанное использование.



ВАЖНЫЕ ИНСТРУКЦИИ ПО ТЕХНИКЕ БЕЗОПАСНОСТИ — СОХРАНИТЬ ДЛЯ ИСПОЛЬЗОВАНИЯ В ДАЛЬНЕЙШЕЙ РАБОТЕ

- Устройство предназначено только для эксплуатации в помещениях. Включите устройство в легкодоступную розетку.
- Во избежание поражения электрическим током не пользуйтесь устройством в непосредственной близости от воды, а также избегайте попадания воды на устройство, шнур питания и в настенную розетку.

УСТАНОВИТЕ устройство на устойчивой поверхности.

ПРОВЕРЯЙТЕ качество ламинирования на черновых листах, настраивайте устройство перед последним (чистовым) этапом ламинирования.

УДАЛЯЙТЕ скобы и другие металлические детали перед началом ламинирования.

ХРАНИТЕ устройство отдельно от источников тепла и влаги.

ВЫКЛЮЧАЙТЕ устройство после завершения работы.

ОТКЛЮЧАЙТЕ устройство от электросети во время длительного простоя.

ИСПОЛЬЗУЙТЕ пакеты, соответствующие установленным рабочим параметрам.

ИСКЛЮЧИТЕ присутствие домашних животных в непосредственной близости от работающего устройства.

НЕ допускайте контакта шнура питания с горячей поверхностью.

НЕ допускайте свисания шнура питания со шкафов и полок.

НЕ эксплуатируйте устройство с поврежденным шнуром питания.

НЕ пытайтесь самостоятельно вскрывать или ремонтировать устройство.

НЕ подвергайте устройство нагрузкам, превышающим характеристики, указанные в его спецификации.

НЕ разрешайте детям пользоваться устройством без присмотра взрослых.

НЕ ламинируйте острые и металлические предметы (например, скобы, скрепки для бумаг).

НЕ ламинируйте документы, чувствительные к тепловому воздействию (например, билеты, рентгеновские снимки и т.д.) в режимах высокой рабочей температуры.

НЕ используйте самоклеющиеся пакеты в режимах высокой рабочей температуры.

НЕ ламинируйте пустые пакеты.

ФУНКЦИИ И РЕКОМЕНДАЦИИ



Функция «освобождения»

Чтобы извлечь или поправить пакет во время ламинирования, воспользуйтесь рычагом освобождения, который расположен на задней части устройства. Пакет можно извлечь из приемной прорези лишь с помощью рычага.

**Auto
Shut
Off**

Автоматическое выключение

Через 30 минут машина автоматически перейдет в режим автоматического отключения. Индикатор питания мигает красным цветом в течение 5 минут, после чего отключается. Индикатор готовности отключается. Чтобы продолжить использование устройства, нажмите выключатель. Устройство само перезагружается.

- Для получения оптимальных результатов ламинирования используйте фирменные пакеты Fellowes®: 80 –125 микрон.
- Данный тип устройства не предполагает использование несущего приспособления для ламинирования. Несущего приспособления для эксплуатации данного устройства не требуется.
- Всегда вставляйте ламинируемый предмет в пакет соответствующих размеров.
- Перед окончательным ламинированием всегда проверяйте работу устройства на черновых листах соответствующего размера и толщины.
- Приготовьте пакет и ламинируемый предмет. Поместите предмет в центре пакета так, чтобы обеспечить его контакт с направляющей уплотненной кромкой. Проверьте, чтобы пакет не был слишком большим для ламинируемого предмета.
- В случае необходимости, после ламинирования и охлаждения предмета обрежьте избыточный материал вокруг него.

ПОДГОТОВКА ЛАМИНАТОРА К ЭКСПЛУАТАЦИИ

1. Убедитесь, что устройство установлено на устойчивой поверхности.
2. Обеспечьте достаточное количество свободного пространства (минимум 50 см) за тыльной стороной устройства для беспрепятственного прохождения предметов через рабочую область.
3. Включите устройство в легкодоступную розетку.

ОПИСАНИЕ ПРОЦЕССА ЛАМИНИРОВАНИЯ

4. Включите питание (переключатель питания расположен на боковой стенке устройства).
5. Загорится индикатор питания (Power on). Устройство нагревается.
6. По достижению устройством состояния готовности включится индикатор готовности (Ready).
7. Поместите документ в открытый пакет. Расположите документ по центру относительно уплотненной кромки пакета. Для каждого документа используйте пакет соответствующего размера.
8. Пакет должен подаваться в устройство уплотненной кромкой вперед. Удерживайте пакет прямо и по центру щелевого отверстия. Для ориентации используйте маркировку входа.
9. После выхода из рабочей области устройства пакет может быть горячим и мягким. Для предотвращения замятия незамедлительно извлеките пакет. Положите пакет на плоскую поверхность для охлаждения. Осторожно обращайтесь с горячим пакетом.

ТРЕБУЕТСЯ ПОМОЩЬ?

Наши квалифицированные специалисты готовы оказать вам помощь.

Служба поддержки клиентов... www.fellowes.com

Прежде чем обращаться по месту приобретения, позвоните представителю Fellowes; контактная информация указана на задней крышке устройства.

УСТРАНЕНИЕ НЕИСПРАВНОСТЕЙ

Неисправность	Возможная причина	Способ устранения
Индикатор питания не включается (красный индикатор)	Устройство не включено	Включите устройство в розетку и установите выключатель на боковой стенке во включенное положение
Долгое время не загорается индикатор готовности (зеленый индикатор)	Устройство не нагрелось или находится в месте с повышенной влажностью	Переставьте устройство в более прохладное и сухое место
Индикатор питания мигает красным цветом, а индикатор готовности (зеленый) отключается	Ламинатор переходит в режим автоматического выключения	Нажмите выключатель. Устройство само перезагружается
Индикатор готовности (зеленый) и индикатор питания (красный) отключаются	Ламинатор находится в режиме автоматического выключения	Нажмите выключатель. Устройство само перезагружается
Пакет застрял внутри устройства	Замятие пакета	Нажмите на рычаг освобождения и извлеките пакет вручную
Замятие	Пакет подавался открытым краем вперед	
	Пакет сместился от центра при подаче	
	Пакет подавался в нерасправленном виде	
	Использовался пустой пакет	

ХРАНИЕНИЕ & ЧИСТКА

Выключите устройство из настенной розетки. Дайте ему остыть. Для очистки наружных поверхностей можно использовать влажную ткань. Не используйте растворители и легковоспламеняющиеся вещества для полировки устройства. В продаже имеются специальные листы для очистки. Очистка валиков от остаточных элементов выполняется путем прогона очищающих листов через устройство, находящееся в прогретом состоянии. Для поддержания оптимального режима работы рекомендуется регулярно использовать листы для очистки. (Код заказа листов для очистки: #5320604).

РЕГИСТРАЦИЯ ПРОДУКТА / МЕЖДУНАРОДНАЯ ГАРАНТИЯ

Благодарим Вас за приобретение изделия компании Fellowes. Посетите веб-сайт www.fellowes.com/register, зарегистрируйте приобретенное изделие и оставайтесь в курсе последних новостей, отзывов потребителей и предложений. Информация об изделии размещена на паспортной табличке, расположенной на задней панели либо в нижней части устройства. Компания Fellowes выступает гарантом качества материала и безукоризненной работы всех деталей ламинатора в течение 1 лет с даты непосредственного приобретения устройства. В случае выявления дефектных частей в течение гарантийного периода компания Fellowes за свой счет устраняет дефект путем замены либо ремонта неисправной детали. Данная гарантия не распространяется на неисправности, являющиеся следствием нарушения правил эксплуатации станка, либо его несанкционированного ремонта. Гарантийные обязательства, касающиеся товарного состояния и эксплуатационной пригодности устройства, действуют в течение ограниченного периода времени, см. выше. Компания Fellowes не несет ответственность за ущерб, нанесенный в результате эксплуатации данного станка. Настоящая гарантия предоставляет ее владельцу определенный перечень законных прав. Владелец гарантии может обладать другими законными правами, не имеющими отношения к содержанию данного гарантийного документа. Длительность и условия настоящей гарантии действуют во всех странах мира в рамках местного законодательства. Для получения подробной информации о порядке гарантийного обслуживания обратитесь к представителю компании Fellowes либо вашему региональному дилеру.

W.E.E.E.



Данное изделие классифицировано как электрическое и электронное оборудование. По истечении срока эксплуатации изделия не утилизируйте его вместе с бытовыми отходами. Для обеспечения надлежащей обработки, вторичного использования и переработки изделие следует сдать в специализированный пункт приема. Для получения детальной информации касательно ближайшего специализированного пункта приема утильсырья обратитесь в местные органы власти.

ΧΕΙΡΙΣΤΗΡΙΑ ΣΥΣΚΕΥΗΣ ΠΛΑΣΤΙΚΟΠΟΙΗΣΗΣ

A	Διακόπτης λειτουργίας (on/off)	*E	Ενδεικτική λυχνία LED ετοιμότητας (πράσινη)
B	Μοχλός ανοίγματος ()	*F	Ενδεικτική λυχνία LED λειτουργίας (κόκκινη)
C	ποδοχή εισαγωγής σάκου/εγγράφου	G	Δίσκος εξόδου
D	Έξοδος σάκου/εγγράφου		

*Δεν είναι κουμπιά, μόνο ενδεικτικές λυχνίες.

ΔΥΝΑΤΟΤΗΤΕΣ

Απόδοση		Αυτόματη απενεργοποίηση	Ναι
Πλάτος εισόδου	A4 = 240mm A3 = 318mm	Τεχνικά στοιχεία	
Πάχος σάκου (ελάχ.)	80 micron	Τάση / Συχνότητα /	220-240 V AC, 50/60 Hz,
Πάχος σάκου (μέγ.)	125 micron	Ένταση ρεύματος (Amp)	1,5 A
Χρόνος προθέρμανσης (εκτίμηση)	4 λεπτά	Ισχύς	300 Watt
Ταχύτητα πλαστικοποίησης (+/- 5%)	περίπου 30 cm/λεπτό (σταθερή ταχύτητα)	Διαστάσεις (ΥxΠxΒ):	
Αριθμός κυλίνδρων	2	A4	62mm x 359mm x 113mm
Ένδειξη ετοιμότητας μηχανήματος	Ενδεικτική λυχνία (πράσινη)	A3	62mm x 459mm x 113mm
Μοχλός ανοίγματος	Ναι	Καθαρό βάρος:	
		A4	1,0 Kg
		A3	1,2 Kg
		Μέγιστο πάχος εγγράφου (δυνατότητα πλαστικοποίησης)	0,02 ίντσες / 0,4 mm

Μέγιστη συνιστώμενη χρήση: Ελαφριά χρήση, 30 πλαστικοποιήσεις ανά εβδομάδα. Βαρύτερα χάρτινα υλικά μπορεί να επηρεάζουν την αναφερόμενη χρήση.



ΣΗΜΑΝΤΙΚΕΣ ΟΔΗΓΙΕΣ ΓΙΑ ΤΗΝ ΑΣΦΑΛΕΙΑ - ΦΥΛΑΞΤΕ ΓΙΑ ΜΕΛΛΟΝΤΙΚΗ ΑΝΑΦΟΡΑ

- Το μηχάνημα προορίζεται για χρήση μόνο σε εσωτερικό χώρο. Συνδέστε το μηχάνημα σε μια εύκολα προσβάσιμη πρίζα.
- Για να αποφευχθεί τυχόν ηλεκτροπληξία, μη χρησιμοποιείτε τη συσκευή κοντά σε νερό και μη χύνετε νερό επάνω στη συσκευή, στο καλώδιο ρεύματος ή στην πρίζα.

ΝΑ διασφαλίσετε την τοποθέτηση του μηχανήματος σε μια σταθερή επιφάνεια.

ΝΑ εκτελείτε δοκιμές πλαστικοποίησης σε πρόχειρα φύλλα και να ρυθμίζετε το μηχάνημα πριν από τις τελικές πλαστικοποιήσεις.

ΝΑ αφαιρείτε τις βελόνες συρραφής και άλλα μεταλλικά πρόσθετα από το φύλλο πριν από την πλαστικοποίηση.

ΝΑ διατηρείτε το μηχάνημα μακριά από τις πηγές θερμότητας και το νερό.

ΝΑ θέτετε το μηχάνημα εκτός λειτουργίας μετά από κάθε χρήση.

ΝΑ αποσυνδέετε το μηχάνημα από την πρίζα όταν δεν πρόκειται να χρησιμοποιηθεί για παρατεταμένο χρονικό διάστημα.

ΝΑ χρησιμοποιείτε σάκους που έχουν σχεδιαστεί για χρήση με τις κατάλληλες ρυθμίσεις.

ΝΑ διατηρείτε το μηχάνημα μακριά από τα κατοικίδια ζώα, ενόσω βρίσκεται σε χρήση.

ΝΑ ΜΗΝ αφήνετε το καλώδιο ρεύματος να έρχεται σε επαφή με θερμές επιφάνειες.

ΝΑ ΜΗΝ αφήνετε το καλώδιο ρεύματος να κρέμεται από τουλάπια ή ράφια.

ΝΑ ΜΗΝ χρησιμοποιείτε τη συσκευή εάν το καλώδιο ρεύματος έχει υποστεί ζημία.

ΝΑ ΜΗΝ επιχειρείτε να ανοίξετε ή να επισκευάσετε με άλλο τρόπο το μηχάνημα.

ΝΑ ΜΗΝ υπερβαίνετε τα αναγραφόμενα στοιχεία απόδοσης του μηχανήματος.

ΝΑ ΜΗΝ επιτρέπετε σε παιδιά να χρησιμοποιούν αυτό το μηχάνημα χωρίς επιτήρηση από ενήλικα.

ΝΑ ΜΗΝ πλαστικοποιείτε αιχμηρά ή μεταλλικά αντικείμενα (π.χ.: βελόνες συρραφής, συνδετήρες).

ΝΑ ΜΗΝ πλαστικοποιείτε έγγραφα ευαίσθητα στη θερμότητα (π.χ.: εισιτήρια, υπερηχογραφήματα κ.λπ.) στις ρυθμίσεις θερμής πλαστικοποίησης.

ΝΑ ΜΗΝ πλαστικοποιείτε με αυτοκόλλητους σάκους στις ρυθμίσεις θερμής πλαστικοποίησης.

ΝΑ ΜΗΝ πλαστικοποιείτε κενούς σάκους.

ΧΑΡΑΚΤΗΡΙΣΤΙΚΑ & ΣΥΜΒΟΥΛΕΣ



Λειτουργία Άνοιγματος

Για να αφαιρέσετε ή να επανευθυγραμμίσετε το σάκο κατά την πλαστικοποίηση, ενεργοποιήστε το μοχλό ανοίγματος που βρίσκεται στο πίσω μέρος του μηχανήματος. Ο σάκος μπορεί να αφαιρεθεί από την υποδοχή εισαγωγής μόνο όταν ενεργοποιηθεί ο μοχλός.



Αυτόματη απενεργοποίηση

Μετά από 30 λεπτά το μηχάνημα θα μεταβεί αυτόματα σε λειτουργία αυτόματης απενεργοποίησης. Η ενδεικτική λυχνία LED λειτουργίας θα αναβοσβήσει με κόκκινο χρώμα για 5 λεπτά και, στη συνέχεια, θα σβήσει. Η ενδεικτική λυχνία LED ετοιμότητας θα σβήσει. Για να συνεχίσετε να χρησιμοποιήσετε το μηχάνημα πατήστε το διακόπτη λειτουργίας (ON/OFF). Το μηχάνημα θα επανεκκινήθει.

- Για καλύτερα αποτελέσματα, να χρησιμοποιείτε σάκους μάρκας Fellowes®: 80 - 125 micron.
- Αυτό το μηχάνημα δεν χρειάζεται φορέα για να εκτελέσει πλαστικοποίηση. Είναι ένας μηχανισμός χωρίς φορέα.
- Να τοποθετείτε πάντα το αντικείμενο που θέλετε να πλαστικοποιήσετε σε σάκο των κατάλληλων διαστάσεων.
- Να εκτελείτε πάντα δοκιμές πλαστικοποίησης με ένα αντικείμενο παρόμοιων διαστάσεων και πάχους πριν από την τελική διαδικασία.
- Προετοιμάστε το σάκο και το αντικείμενο για πλαστικοποίηση. Τοποθετήστε το αντικείμενο μέσα στο σάκο, έτσι ώστε να είναι κεντραρισμένο και να αγγίζει το εμπρός σφραγισμένο άκρο. Βεβαιωθείτε ότι ο σάκος δεν είναι πολύ μεγάλος για το αντικείμενο.
- Εάν απαιτείται, να αποκόπτετε το πλεόνασμα υλικού γύρω από το αντικείμενο μετά από την πλαστικοποίηση και την ψύξη.

ΡΥΘΜΙΣΗ ΤΗΣ ΣΥΣΚΕΥΗΣ ΠΛΑΣΤΙΚΟΠΟΙΗΣΗΣ

1. Να διασφαλίζετε την τοποθέτηση του μηχανήματος σε μια σταθερή επιφάνεια.
2. Βεβαιωθείτε ότι υπάρχει αρκετός ελεύθερος χώρος (τουλάχιστον 50 cm) πίσω από το μηχάνημα, προκειμένου να περνούν ελεύθερα τα αντικείμενα.
3. Συνδέστε το μηχάνημα σε μια εύκολα προσβάσιμη πρίζα δικτύου.

ΠΩΣ ΘΑ ΚΑΝΕΤΕ ΠΛΑΣΤΙΚΟΠΟΙΗΣΗ

4. Θέστε το μηχάνημα σε λειτουργία (ο διακόπτης βρίσκεται στο πλάι του μηχανήματος).
5. Θα ανάψει η κόκκινη λυχνία λειτουργίας 'Power on'. Το μηχάνημα προθερμαίνεται.
6. Όταν το μηχάνημα είναι έτοιμο, η πράσινη λυχνία ετοιμότητας 'Ready' θα παραμείνει αναμμένη.
7. Τοποθετήστε το έγγραφο μέσα στον ανοιχτό σάκο. Βεβαιωθείτε ότι το έγγραφο είναι κεντραρισμένο πάνω στο σφραγισμένο άκρο. Χρησιμοποιήστε το κατάλληλο μέγεθος σάκου για το έγγραφο.
8. Διασφαλίστε ότι ο σάκος εισέρχεται στο μηχάνημα με το σφραγισμένο άκρο πρώτο. Διατηρήστε το σάκο ευθειασμένο και κεντραρισμένο με την υποδοχή και όχι υπό γωνία. Χρησιμοποιήστε τις ενδείξεις εισαγωγής ως οδηγό.
9. Όταν εξέρχεται από το μηχάνημα, ο πλαστικοποιημένος σάκος ίσως να είναι θερμός και μαλακός. Για να αποτραπεί τυχόν εμπλοκή, αφαιρέστε αμέσως το σάκο. Τοποθετήστε το σάκο σε μια επίπεδη επιφάνεια για να ψυχθεί. Να προσέχετε όταν χειρίζεστε ένα θερμό σάκο.

ΧΡΕΙΑΖΕΣΤΕ ΒΟΗΘΕΙΑ;

Αφήστε τους ειδικούς μας να σας βοηθήσουν να βρείτε μια λύση.

Υπηρεσία εξυπηρέτησης πελατών... www.fellowes.com

Να καλείτε πάντα την εταιρεία Fellowes πριν επικοινωνήσετε με το κατάστημα από όπου αγοράσατε το μηχάνημα. Ανατρέξτε στο οπισθοφύλλο για στοιχεία επικοινωνίας.

ΑΝΤΙΜΕΤΩΠΙΣΗ ΠΡΟΒΛΗΜΑΤΩΝ

Πρόβλημα	Ενδεχόμενη αιτία	Λύση
Δεν ανάβει η λυχνία λειτουργίας 'power on' (κόκκινη λυχνία LED)	Το μηχάνημα δεν είναι ενεργοποιημένο	Θέστε το μηχάνημα σε λειτουργία από το διακόπτη στο πλάι του και την πρίζα
Δεν ανάβει η λυχνία ετοιμότητας 'ready' μετά από παρατεταμένη χρονική περίοδο (πράσινη λυχνία LED)	Το μηχάνημα βρίσκεται σε θερμό ή υγρό χώρο	Μετακινήστε το μηχάνημα σε πιο ψυχρό και ξηρό χώρο
Η ενδεικτική λυχνία λειτουργίας LED αναβοσβήνει με κόκκινο χρώμα και η ενδεικτική λυχνία LED ετοιμότητας (πράσινη) έχει σβήσει	Η συσκευή πλαστικοποίησης έχει μεταβεί σε λειτουργία αυτόματης απενεργοποίησης	Πατήστε το διακόπτη λειτουργίας (ON/OFF). Το μηχάνημα θα επανεκκινηθεί αυτόματα
Η ενδεικτική λυχνία ετοιμότητας (πράσινη) και η ενδεικτική λυχνία LED λειτουργίας (κόκκινη) έχουν απενεργοποιηθεί	Η συσκευή πλαστικοποίησης περνά σε λειτουργία αυτόματης απενεργοποίησης	Πατήστε το διακόπτη λειτουργίας (ON/OFF). Το μηχάνημα θα επανεκκινηθεί αυτόματα.
Ο σάκος χάθηκε μέσα στο μηχάνημα	Ο σάκος έχει εμπλακεί	Πατήστε το μοχλό ανοίγματος και τραβήξτε το αντικείμενο έξω με το χέρι
Εμπλοκή	Ο σάκος τοποθετήθηκε με το ανοιχτό άκρο πρώτο	
	Ο σάκος δεν ήταν κεντραρισμένος κατά την εισαγωγή	
	Ο σάκος δεν ήταν ευθειασμένος κατά την εισαγωγή	
	Χρησιμοποιήθηκε κενός σάκος	

ΑΠΟΘΗΚΕΥΣΗ & ΚΑΘΑΡΙΣΜΟΣ

Θέστε το μηχάνημα εκτός λειτουργίας από την πρίζα. Αφήστε το μηχάνημα να ψυχθεί. Το εξωτερικό του μηχανήματος μπορεί να καθαριστεί με ένα υγρό πανί. Μη χρησιμοποιείτε διαλυτικά ή εύφλεκτα υλικά για τη στίβωση του μηχανήματος. Μπορείτε να αγοράσετε φύλλα καθαρισμού για τον καθαρισμό του μηχανήματος. Όταν το μηχάνημα είναι θερμό, περάστε τα φύλλα μέσα από το μηχάνημα για να καθαρίσετε τυχόν κατάλοιπα από τους κυλίνδρους. Για τη βέλτιστη απόδοση, συνιστάται να χρησιμοποιούνται τακτικά φύλλα καθαρισμού για τον καθαρισμό του μηχανήματος. (Κωδικός παραγγελίας φύλλου καθαρισμού: 5320604).

ΕΓΓΡΑΦΗ ΠΡΟΪΟΝΤΟΣ / ΔΙΕΘΝΗΣ ΕΓΓΥΗΣΗ

Σας ευχαριστούμε που αγοράσατε ένα προϊόν της εταιρείας Fellowes. Παρακαλούμε επισκεφθείτε την ηλεκτρονική διεύθυνση www.fellowes.com/register για να κάνετε εγγραφή του προϊόντος σας και να επωφεληθείτε από ειδήσεις, σχόλια και προφορές σχετικά με τα προϊόντα. Λεπτομέρειες σχετικά με τα προϊόντα αναγράφονται στην πινακίδα στοιχείων που υπάρχει στο πίσω μέρος ή τη βάση του μηχανήματος. Η εταιρεία Fellowes εγγυάται ότι όλα τα μέρη της συσκευής πλαστικοποίησης είναι ελεύθερα ελαττωμάτων στα υλικά και την εργασία επί 1 έτη από την ημερομηνία αγοράς από τον αρχικό καταναλωτή. Εάν οποιοδήποτε μέρος εντοπιστεί ότι είναι ελαττωματικό κατά τη διάρκεια της περιόδου εγγύησης, η μόνη και αποκλειστική αποζημίωση θα είναι η επισκευή ή η αντικατάσταση του ελαττωματικού μέρους, κατά τη διακριτική ευχέρεια και με δαπάνες της Fellowes. Αυτή η εγγύηση δεν ισχύει στις περιπτώσεις κακής χρήσης, κακού χειρισμού ή μη εξουσιοδοτημένης επισκευής. Δια της παρούσης, οποιαδήποτε έμμεση εγγύηση, συμπεριλαμβανομένης εκείνης της εμπορευσιμότητας ή της καταλληλότητας για συγκεκριμένο σκοπό, περιορίζεται ως προς τη διάρκεια στην κατάλληλη περίοδο εγγύησης, όπως προσδιορίζεται παραπάνω. Η εταιρεία Fellowes δεν φέρει απολύτως καμία ευθύνη για τυχόν παρεπόμενες ζημιές, οι οποίες θα εκχωρηθούν στο προϊόν αυτό. Η εγγύηση αυτή σας εκχωρεί συγκεκριμένα έννομα δικαιώματα. Ενδέχεται να έχετε και άλλα έννομα δικαιώματα, διαφορετικά από τα προβλεπόμενα στην εγγύηση αυτήν. Η διάρκεια, οι όροι και οι προϋποθέσεις της παρούσας εγγύησης ισχύουν παγκοσμίως, με εξαίρεση όπου επιβάλλονται διαφορετικοί περιορισμοί, περιοριστικές διατάξεις ή προϋποθέσεις από την τοπική νομοθεσία. Για περισσότερες λεπτομέρειες ή για τη λήψη υπηρεσιών στο πλαίσιο της παρούσας εγγύησης, επικοινωνήστε με την εταιρεία Fellowes ή την τοπική αντιπροσωπία.

W.E.E.E.



Αυτό το προϊόν είναι ταξινομημένο ως Ηλεκτρικός και Ηλεκτρονικός Εξοπλισμός. Όταν έρθει η ώρα για την απόρριψη του προϊόντος, βεβαιωθείτε ότι δεν θα απορριφθεί με τα γενικά οικιακά απορρίμματα. Για τη σωστή επεξεργασία, ανάκτηση και ανακύκλωση, παραδώστε το προϊόν σε ένα κατάλληλο κέντρο συλλογής. Παρακαλούμε επικοινωνήστε με την αρμόδια τοπική αρχή για περαιτέρω λεπτομέρειες σχετικά με το πλησιέστερο κέντρο συλλογής.

LAMİNASYON MAKİNESİ KONTROLLERİ

A	Açma / kapama düğmesi	*E	Hazır LED'i (Yeşil)
B	Serbest bırakma kolu ()	*F	Güç Açma LED'i (Kırmızı)
C	Kaplama / doküman girişi yuvası	G	Çıkış tepsisi
D	Kaplama / doküman çıkışı		

*Basma düğmeleri değildir; sadece göstergelidir.

ÖZELLİKLER

Performans

Giriş genişliği	A4 = 240mm A3 = 318mm
Kaplama kalınlığı (min.)	80 mikron
Kaplama kalınlığı (maks.)	125 mikron
Isınma süresi (tahmini)	4 dakika
Laminasyon hızı (+/- %5)	yaklaşık 30cm/dak (sabit hız)
Merdane adedi	2
Hazır göstergesi	Lamba (Yeşil)
Serbest bırakma kolu	Evet
Tıkanmaz Girişi / Otomatik Kapatma	Evet

Teknik Veriler

Voltaj / Frekans /	220-240V AC, 50/60Hz,
Akım (Amper)	1,5A
Watt Gücü	300 Wat
Boyutlar (YxGxD):	
A4	62mm x 359mm x 113mm
A3	62mm x 459mm x 113mm
Net ağırlık:	
A4	1,0 Kg
A3	1,2 Kg
Maks. doküman kalınlığı (laminasyon kapasitesi)	0.02" / 0.4mm

Önerilen maksimum kullanım: Hafif Kullanım, haftada 30 laminasyon. Daha ağır kâğıt malzemelerinin belirtilen kullanım üzerinde etkisi olabilir.



ÖNEMLİ GÜVENLİK YÖNERGELERİ - GELECEKTE KULLANMAK İÇİN SAKLAYIN

- Bu makine kapalı mekanlarda kullanım içindir. Makinenin fişini, kolaylıkla erişilebilen bir prize takın.
- Elektrik çarpmasını önlemek için - cihazı suya yakın yerlerde kullanmayın, cihaza, elektrik kablosuna veya prize su dökmeyin.

HER ZAMAN makinenin düzgün bir yüzeyde bulunduğundan emin olun.

HER ZAMAN son laminasyon işleminden önce boş kağıtlarda laminasyon testi yapın ve makineyi ayarlayın.

HER ZAMAN laminasyon öncesinde zımba ve benzeri metal parçaları çıkartın.

HER ZAMAN makineyi su ve ısı kaynaklarından uzak tutun.

HER ZAMAN kullandıktan sonra makineyi kapatın.

HER ZAMAN uzun süre kullanmayacaksınız makinenin fişini prizden çekin.

HER ZAMAN uygun ayarlarda tasarlanmış kaplamalar kullanın.

HER ZAMAN kullanım sırasında evcil hayvanlardan uzak tutun.

HİÇBİR ZAMAN elektrik kablosunu sıcak yüzeylerle temas ettirmeyin.

HİÇBİR ZAMAN elektrik kablosunu dolap ya da raf üzerine asılı bırakmayın.

HİÇBİR ZAMAN elektrik kablosu hasarlıysa cihazı kullanmayın.

HİÇBİR ZAMAN makineyi açmaya veya tamir etmeye çalışmayın.

HİÇBİR ZAMAN makinenin belirtilen performans değerlerini aşmayın.

HİÇBİR ZAMAN çocukların yetişkin gözetimi olmadan kullanımına izin vermeyin.

HİÇBİR ZAMAN keskin veya metal nesnelere kaplamayın (örn: zımba, ataç).

HİÇBİR ZAMAN ısıya karşı hassas dokümanları (örn: bilet, ultrason vb.) sıcak ayarlarla lamine etmeyin.

HİÇBİR ZAMAN kendinden yapışkanlı kaplamaları sıcak ayarlarla lamine etmeyin.

HİÇBİR ZAMAN boş kaplamaları lamine etmeyin.

ÖZELLİKLER & İPUÇLARI



'Serbest Bırakma' işlevi

Laminasyon sırasında bir kaplamayı çıkartmak ya da yeniden hizalamak için makinenin arkasına yerleştirilen serbest bırakma kolunu etkinleştirin. Kaplama yalnızca kol etkinleştirildiğinde giriş yuvasından çıkarılabilir.



Auto Shut Off

Otomatik Kapatma

30 dakika sonra makine otomatik olarak Otomatik Kapanma moduna geçecektir. Güç LED'i 5 dakika boyunca kırmızı yanıp sönecek ve ardından kapanacaktır. Hazır LED'i kapanacaktır. Makineyi kullanmaya devam etmek için, AÇIK/KAPALI düğmesine basın. Makine kendisini sıfırlayacaktır.

- En iyi sonuçları elde etmek için, Fellowes® marka kaplamalar kullanın: 80 - 125 mikron.
- Bu makine, laminasyon için bir taşıyıcıya ihtiyaç duymaz. Taşıyıcı mekanizmaya sahiptir.
- Kaplanacak ögeyi her zaman uygun boyutta bir kaplama içine yerleştirin.
- Son işlemden önce her zaman benzer boyut ve kalınlıkta test laminasyonu yapın.
- Laminasyon kaplamasını ve ögeyi hazırlayın. Ögeyi, kaplamayı ortalarak ve ön kapalı kenara dokunacak şekilde yerleştirin. Kaplamanın öge için çok geniş olmadığından emin olun.
- Gerekirse, laminasyon ve soğuma işleminden önce ögenin çevresindeki malzeme fazlalığını kırın.

LAMİNASYON MAKİNESİNİ AYARLAMA

1. Makinenin düzgün bir yüzeyde bulunduğundan emin olun.
2. Öğelerin serbestçe geçebilmesi için makinenin arkasında yeterli boşluk mesafesi (min. 50 cm) olup olmadığını kontrol edin.
3. Makinenin fişini, kolaylıkla erişilebilen bir prize takın.

LAMİNASYON İŞLEMİ

4. Makineyi açın (makinenin yan tarafında bulunmaktadır).
5. Kırmızı 'Güç açık' lambası yanacaktır. Makine bu durumda ısınmaktadır.
6. Makine hazır olduğunda yeşil 'Hazır' lambası yanık kalacaktır.
7. Dokümanı açık kaplamaya yerleştirin. Doküman kapalı kenara ortalandığından emin olun. Doküman için uygun boyutta kaplama kullanın.
8. Kaplamanın makineye önce kapalı kenarı girecek şekilde yerleştirildiğinden emin olun. Kaplamayı yuvaya açılı olacak şekilde değil, düz ve ortalı bir şekilde yerleştirin. Giriş işaretlerini kılavuz olarak kullanın.
9. Lamine edilen kaplama, sıcak ve yumuşak bir halde çıkabilir. Sıkışmayı önlemek için kaplamayı derhal çıkartın. Kaplamayı soğuması için düz bir yüzeye bırakın. Sıcak kaplamayı tutarken dikkatli olun.

YARDIMA MI İHTİYACINIZ VAR?

Uzmanlarımız sizin için en uygun çözümü bulsun.

Müşteri Hizmetleri... www.fellowes.com

Ürünü satın aldığımız yeri aramadan önce her zaman Fellowes'i arayın, iletişim bilgileri arka kapakta bulunmaktadır.

SORUN GİDERME

Sorun	Olası neden	Çözüm
'Kırmızı' güç LED'i yanmıyor	Makine açılmamıştır	Makineyi yan tarafından ve duvardaki elektrik prizinden açın
Uzun süre bekleddikten sonra 'Yeşil' hazır lambası yanmıyor	Makine sıcak veya nemli bir alandadır	Makineyi daha serin ve kuru bir alana taşıyın
Güç LED'i kırmızı yanıp sönüyor ve Hazır LED'i (yeşil) kapandı	Laminasyon makinesi Otomatik Kapatma moduna girmiştir	AÇIK/KAPALI düğmesine basın. Makine kendisini sıfırlayacaktır
Hazır lambası (yeşil) ve Güç LED'i (kırmızı) kapandı	Laminasyon makinesi Otomatik Kapatma modundadır	AÇIK/KAPALI düğmesine basın. Makine kendisini sıfırlayacaktır
Kaplama makinenin içinde kayboldu	Kaplama sıkışmıştır	Ters düğmesine basın ve maddeyi elinizle çekerek çıkarın.
Sıkışma	Kaplamanın açık ucu önce yerleştirilmiştir	
	Kaplama girişte ortalanmamıştır	
	Kaplama girişe düz sokulmamıştır	
	Boş kaplama kullanılmıştır	

SAKLAMA VE TEMİZLİK

Makinenin elektrik kablosunu prizden çıkarın. Makineyi soğumaya bırakın. Makinenin dış yüzeyi, nemli bir bezle temizlenebilir. Makineyi parlatmak için çözücü veya yanıcı maddeler kullanmayın. Makinede kullanım için temizlik kağıtları satın alınabilir. Makine sıcak durumdayken - kağıtları makineye yerleştirerek merdanelerdeki kalıntıları temizleyin. Optimum performans için, temizlik kağıtları kullanılarak makinenin düzenli aralıklarla temizlenmesi önerilir. (Temizleme kağıdı sipariş kodu 5320604).

ÜRÜN KAYDI / DÜNYA ÇAPINDA GARANTİ

Bir Fellowes ürünü satın aldığınız için teşekkür ederiz. Lütfen www.fellowes.com/register adresini ziyaret ederek ürününüzü kaydedin ve ürün haberleri, geri bildirim ve tekliflerden yararlanın. Ürün ile ilgili ayrıntılı bilgileri, makinenin arka tarafında veya altında bulunan anma değerleri plakasında bulabilirsiniz. Fellowes, son tüketici tarafından satın alım tarihinden itibaren geçerli olmak üzere laminasyon makinesinin tüm parçaları için 1 yıllık malzeme ve işçilik garantisi sağlamaktadır. Garanti süresi boyunca herhangi bir arızalı parça bulunursa, tek ve yegane çözümünüzü masrafları Fellowes tarafından karşılanmak üzere arızalı parçayı onarmak veya değiştirmektir. Arızanın hatalı kullanım, yanlış taşıma veya izinsiz onarımdan kaynaklandığı durumlarda, bu garanti geçerli değildir. Ticari olarak satılabilirlik ya da belli bir amaca uygunluk garantisi de dahil olmak üzere tüm dolaylı garantiler, yalnızca yukarıda belirtilen makul garanti süresi boyunca geçerlidir. Fellowes, hiçbir durumda bu üründen kaynaklanan dolaylı zararlardan sorumlu tutulamaz. Bu garanti size belirli yasal haklar tanır. Bu garantiden farklı başka yasal haklarınız olabilir. Bu garantinin süresi, şartlar ve koşulları, yerel yasaların farklı sınırlamalar, kısıtlamalar veya koşullar gerektirdiği yerler dışında tüm dünya çapında geçerlidir. Daha ayrıntılı bilgi veya bu garanti kapsamında hizmet alabilmek için, lütfen Fellowes'a veya bayiinize başvurun.

W.E.E.E.



Bu ürün, Elektriksel ve Elektronik Ekipman olarak sınıflandırılmıştır. Bu ürünün atılacağı an geldiğinde bu ürünün ev atığı ile karışmadığından emin olun. Uygun muamele, geri kazanım ve geri dönüşüm için lütfen bu ürünü belirlenmiş toplama noktasına götürün. Belirlenmiş en yakın toplama noktanızın ayrıntıları için yerel yetkililere danışın.

OVLÁDACÍ PRVKY LAMINÁTORU

A	Vypínač	*E	Kontrolka Připraveno (zelená)
B	Uvolňovací páčka ()	*F	Kontrolka Zapnuto (červená)
C	Otvor pro vkládání laminovacích kapes/dokumentů	G	Výstupní nosič
D	Výstup laminovacích kapes/dokumentů		

*Bez tlačítka; pouze světelný indikátor.

VLASTNOSTI

Výkon

Vstupní šířka	A4 = 240mm A3 = 318mm
Tloušťka laminovací kapsy (min.)	80 mikronů
Tloušťka laminovací kapsy (max.)	125 mikronů
Doba ohřevu (přibližná)	4 minuty
Laminovací rychlost (+/- 5%)	přibližně 30cm/min. (pevná rychlost)
Počet laminovacích válců	2
Indikace připravenosti	Svítil (zeleně)
Uvolňovací páčka	Ano

Automatické vypnutí Ano

Technické údaje

Napětí / frekvence / Elektrický proud (ampéry)	220-240V AC, 50/60Hz, 1,5A
El. příkon	300 wattů
Rozměry (VxŠxH):	
A4	62mm x 359mm x 113mm
A3	62mm x 459mm x 113mm
Čistá hmotnost:	
A4	1,0 Kg
A3	1,2 Kg
Max. tloušťka dokumentu (laminovací kapacita)	0,02"/0,4 mm

Maximální doporučené využití: Lehké využití, 30 laminací za týden. Těžší papírové materiály mohou mít efekt na uvedené využití.



DŮLEŽITÉ BEZPEČNOSTNÍ POKYNY – UCHOVEJTE PRO POZDĚJŠÍ POUŽITÍ

- Příklad se používá pouze ve vnitřním prostředí. Připojte přístroj do snadno přístupné elektrické zásuvky.
- Příklad nepoužívejte v blízkosti vody, zabraňte polívat přístroje, napájecí šňůry nebo zásuvky vodou – předejdete tak riziku zasažení elektrickým proudem.

Zajistěte, aby byl přístroj umístěn na stabilním povrchu.

Před provedením finální laminace proveďte zkušební laminaci na nepotřebných listech a nastavte přístroj.

Před laminováním odstraňte svorky a jiné kovové předměty.

Uchovávejte přístroj mimo zdroje tepla a vody.

Vypněte přístroj po každém použití.

Pokud přístroj delší dobu nepoužíváte, odpojte jej ze sítě.

Používejte pouze laminovací kapsy určené pro příslušná nastavení.

Při použití dbejte na to, aby se k přístroji nepřibližovala domácí zvířata.

Napájecí kabel by se neměl dostat to styku s horkým povrchem.

Napájecí kabel nesmí viset ze skříněk nebo polic.

Příklad nepoužívejte, pokud je napájecí kabel poškozen.

Příklad neotevírejte ani jinak neopravujte.

Příklad nezatěžujte nad uvedený výkon.

Příklad nesmějí obsluhovat děti bez dohledu dospělých.

Nepokoušejte se laminovat ostré nebo kovové předměty (např. svorky, spony na papír).

Nepokoušejte se laminovat dokumenty citlivé vůči teplu (např. vstupenky, ultrazvukové snímky apod.).

Neprovádějte laminaci samolepicích kapes při nastavení pro teplou laminaci.

Nelaminujte prázdné laminovací kapsy.

VLASTNOSTI & TIPY



Uvolňovací funkce

Chcete-li během laminování odebrat nebo zarovnat laminovací kapsu, použijte uvolňovací páčku umístěnou na zadní straně přístroje. Laminovací kapsu lze ze vstupního otvoru uvolnit pouze po použití této páčky.



Automatické vypnutí

Po 30 minutách zařízení automaticky přejde do režimu automatického vypnutí. Kontrolka Zapnuto bude 5 minut červeně blikat a potom zhasne. Kontrolka Připraveno zhasne. Pokud chcete přístroj dále používat, stiskněte vypínač. Přístroj se sám resetuje.

- Nejlepší výsledky dosáhnete s laminovacími kapsami značky Fellowes®: 80-125 mikronů
- S přístrojem není třeba používat nosič fólií. Jeho mechanismus pracuje bez využití nosiče.
- Předměty k laminování vkládejte vždy do laminovací kapsy přiměřené velikosti.
- Před laminováním vždy proveďte zkušební laminování s laminovací kapsou stejné velikosti a tloušťky.
- Připravte laminovací kapsu a laminovaný dokument. Dokument vložte do středu laminovací kapsy tak, aby se dotýkal zataveného zaváděcího okraje. Přesvědčte se, zda laminovací kapsa není pro laminovaný dokument příliš velká.
- Po skončení laminování a ochlazení laminovací kapsy v případě potřeby odřízněte přebytečný materiál na okrajích.

NASTAVENÍ LAMINÁTORU

1. Přesvědčte se, zda je zařízení umístěno na pevném podkladu.
2. Zkontrolujte, zda je za přístrojem dostatek volného místa (min. 50 cm), které zajistí hladký výstup laminovaných dokumentů.
3. Připojte přístroj do snadno přístupné elektrické zásuvky.

POSTUP PŘI LAMINOVÁNÍ

4. Zapněte napájení (stisknutím vypínače umístěného na straně zařízení).
5. Rozsvítí se červená kontrolka „Zapnuto“. Nyní se přístroj zahřívá.
6. Až bude přístroj připraven, zelená kontrolka „Připraveno“ bude nepřerušovaně svítit.
7. Vložte dokument do otevřené laminovací kapsy. Zkontrolujte, zda je správně vycentrován proti zatavené hraně. Zvolte velikost laminovací kapsy odpovídající dokumentu.
8. Dbejte na to, abyste vkládali laminovací kapsu do přístroje vždy zatavenou stranou napřed. Laminovací kapsu vkládejte rovně a na střed otvoru, nikoli pod úhlem. Řiďte se značkami pro vkládání dokumentů.
9. Laminovací kapsa, která vychází z laminátoru, může být horká a měkká. Okamžitě ji vyjměte, abyste předešli jejímu zachycení v přístroji. Položte laminovací kapsu na rovnou plochu, aby vychladla. Při manipulaci s horkou laminovací kapsou postupujte opatrně.

POTŘEBUJETE POMOC?

Dovoluťe našim odborníkům, aby vám pomohli s řešením.

Zákaznický servis... www.fellowes.com

Před kontaktováním prodejce se nejprve telefonicky obraťte na společnost Fellowes. Kontaktní údaje najdete na zadní straně.

ŘEŠENÍ PROBLÉMŮ

Problém	Možná příčina	Řešení
Nesvíí červená kontrolka "zapnuto"	Přístroj není zapnutý	Zapojte přístroj do zásuvky a zapněte pomocí tlačítka na straně
Po delším časovém intervalu nesvíí zelená kontrolka "připraveno"	Přístroj pracuje v horkém nebo vlhkém prostředí	Přemístěte přístroj do chladnějšího a suchého prostředí
Kontrolka Zapnuto bliká červeně a kontrolka Připraveno (zelená) nesvíí	Laminovačka je v režimu Automatického vypnutí	Stiskněte vypínač. Přístroj se sám resetuje.
Kontrolka Připraveno (zelená) a kontrolka Zapnuto (červená) nesvíí	Laminovačka je v režimu Automatického vypnutí	Stiskněte vypínač. Přístroj se sám resetuje.
Laminovací kapsa uvízla v přístroji	Došlo k zachycení laminovací kapsy v přístroji	Stiskněte uvolňovací páčku a rukou vytáhněte laminovaný dokument
Uváznutí	Laminovací kapsa byla vložena otevřeným koncem napřed	
	Laminovací kapsa nebyla vložena do středu vstupního otvoru	
	Laminovací kapsa nebyla vložena rovně do vstupního otvoru	
	Byla použita prázdná laminovací kapsa	

UCHOVÁVÁNÍ & ČIŠTĚNÍ

Odpojte laminátor z elektrické zásuvky. Nechejte ho vychladnout. Vnější povrch přístroje lze otřít vlhkým hadříkem. K leštění přístroje nepoužívejte rozpouštědla ani hořlavé látky. Můžete zakoupit čisticí listy pro přístroj. Je-li přístroj zahřátý, nechejte jím projít čisticí listy, které odstraní pozůstatky laminační činnosti z válců. Pro optimální výkon doporučujeme, aby byly čisticí listy používány pravidelně. (Objednací kód čisticích listů #5320604).

REGISTRACE PRODUKTU / CELOSVĚTOVÁ ZÁRUKA

Děkujeme, že jste si zakoupili výrobek společnosti Fellowes. Navštivte stránky www.fellowes.com/register a zaregistrujte svůj výrobek a využijte výhod noviniek o produktech, reakci a nabídek. Údaje o výrobku jsou uvedeny na typovém štítku na zadní či spodní straně zařízení. Společnost Fellowes ručí za veškeré vady materiálu a zpracování všech částí laminátoru po dobu 1 roku od data nákupu původním zákazníkem. Pokud bude k poruše kterékoliv části během záručního doby, jediným a vylučným prostředkem bude oprava nebo výměna vadného dílu na základě rozhodnutí společnosti Fellowes. Tato záruka se nevztahuje na nesprávné použití, špatné zacházení nebo neoprávněnou opravu. Jakákoliv domnělá záruka, včetně prodejnosti nebo vhodnosti pro určitý účel, se tímto omezuje na příslušné záruční období, které je stanoveno výše. Společnost Fellowes nebude v žádném případě odpovídat za následné škody, které by mohly být spojovány s tímto výrobkem. Toto záruka vám uděluje zvláštní zákonná práva. Můžete mít další zákonná práva, která se liší od této záruky. Doba a podmínky této záruky jsou platné na celém světě, kromě zemí, ve kterých jsou omezení, výhrady nebo podmínky stanoveny místními předpisy. Chcete-li se dozvědět podrobnější informace nebo využít služeb v rámci této záruky, obraťte se laskavě na společnost Fellowes nebo na jejího obchodního zástupce.

W.E.E.E.



Tento výrobek je klasifikován jako elektrické a elektronické zařízení. Bude-li třeba tento výrobek již zlikvidovat, dbejte prosím na to, aby nebyl vyhozen do běžného domovního odpadu. Náležitě zpracování, využití a recyklaci tohoto výrobku zajistí určené sběrné místo. Pro další informace o nejbližším určeném sběrném místě se obraťte na příslušný místní úřad.

OVLÁDACIE PRVKY LAMINÁTORA

A	Vypínač	*E	Indikátor pripravenosti (zelený)
B	Uvoľňovacia páčka ()	*F	Indikátor zapnutia (červený)
C	Otvor na vstup puzdra/dokumentu	G	Výstupný zásobník
D	Výstup puzdra/dokumentu		

*Nestláčajte tlačidlá; iba svetelné kontrolky.

PARAMETRE

Výkon

Šírka vstupu	A4 = 240mm A3 = 318mm
Hrúbka puzdra (min.)	80 mikrónov
Hrúbka puzdra (max.)	125 mikrónov
Čas zahrievania (približne)	4 minút
Rýchlosť laminovania (+/- 5%)	cca 30 cm/min (konštantná rýchlosť)
Počet valčekov	2
Indikátor pripravenosti	Svieti (zelená)
Uvoľňovacia páčka	Áno
Automatické vypnutie	Áno

Technické údaje

Napätie/frekvencia/prúd (A)	220-240 V stried., 50/60 Hz, 1,5 A
Príkon	300 W
Rozmery (v x š x h):	
A4	62mm x 359mm x 113mm
A3	62mm x 459mm x 113mm
Čistá hmotnosť:	
A4	1,0 Kg
A3	1,2 Kg
Max. hrúbka dokumentu (kapacita laminovania)	0,02"/0,4 mm

Maximálne odporúčené využitie: Lahké využitie, 30 laminácií za týždeň. Ťažšie papierové materiály majú efekt na uvedené využitie.



DÔLEŽITÉ BEZPEČNOSTNÉ POKYNY – USCHOVAJTE NA POUŽITIE V BUDÚCNOSTI

- Zariadenie je určené len na použitie v interiéri. Zariadenie zapojte do jednoducho prístupnej zásuvky.
- Predchádzajte zásahu elektrickým prúdom – nepoužívajte zariadenie v blízkosti vody, nerozlejte vodu na zariadenie, napájací kábel ani na zásuvku.

DBAJTE NA TO, aby zariadenie bolo na stabilnom povrchu.

OTESTUJTE laminovanie pomocou skúšobného hárka a nastavte zariadenie, až potom uskutočnite finálne laminovanie.

ODSTRÁŇTE pred laminovaním svorky a iné kovové predmety.

UDRŽUJTE zariadenie mimo zdrojov tepla a vody.

VYPNITE zariadenie po každom použití.

ODPOJTE zariadenie od elektrickej siete, ak ho nebudete dlhšie používať.

POUŽÍVAJTE puzdrá určené na používanie pri príslušných nastaveniach.

DBAJTE NA TO, aby sa domáce zvieratá nezdržovali v blízkosti zariadenia počas jeho používania.

NEDOVOLTE, aby sa napájací kábel dostal do kontaktu s horúcimi povrchmi.

NENECHÁVAJTE elektrický kábel visieť zo skriniek alebo poličiek.

NEPOUŽÍVAJTE zariadenie, ak je napájací kábel poškodený.

NEPOKÚŠAJTE SA otvoriť ani inak opraviť toto zariadenie.

NEPREKRAČUJTE menovitý výkon zariadenia.

NEDOVOLTE malým deťom používať toto zariadenie bez dohľadu dospelých osôb.

NELAMINUJTE ostré ani kovové predmety (napr. spinky alebo svorky).

NELAMINUJTE dokumenty citlivé na teplo (napr. vstupenky, ultrazvukové snímky a pod.) s použitím tepla.

NELAMINUJTE samolepiace puzdrá pri horúcich nastaveniach.

NELAMINUJTE prázdne puzdro.

FUNKCIE A TIPY



Funkcia uvolnenia

Ak chcete vybrať alebo opätovne zarovnať puzdro počas laminovania, použite uvoľňovaciu páčku na zadnej strane zariadenia. Puzdro je možné vybrať cez vstupný otvor, len ak je páčka posunutá do uvoľňovacej polohy.

**Auto
Shut
Off**

Automatické vypnutie

Po 30 minútach počítač automaticky prejde do režimu automatického vypnutia. Červený indikátor zapnutia bude 5 minút blikať a potom zhasne. Indikátor pripravenosti zhasne. Ak chcete ďalej zariadenie používať, stlačte vypínač. Zariadenie sa samo reštartuje.

- Najlepšie výsledky dosiahnete s puzdrami značky Fellowes®: 80 až 125 mikrónov.
- Toto zariadenie nevyžaduje nosič na laminovanie. Ide o mechanizmus bez nosiča
- Laminovaný predmet vždy vložte do puzdra vhodnej veľkosti.
- Pred finálnym laminovaním otestujte laminovanie pomocou skúšobného hárka podobnej veľkosti a hrúbky.
- Pripravte puzdro a predmet na laminovanie. Vložte predmet do stredu puzdra tak, aby bol v strede a dotýkal sa predného zataveného okraja. Dbajte na to, aby puzdro nebolo pre predmet príliš veľké.
- V prípade potreby po laminovaní a vychladnutí odstrihnite okolo laminovaného predmetu nadbytočný materiál.

NASTAVENIE LAMINÁTORA

1. Dbajte na to, aby zariadenie bolo na stabilnom povrchu.
2. Skontrolujte, či je za zariadením dostatok voľného miesta (min. 50 cm), aby ním mohli laminované dokumenty voľne prechádzať.
3. Zapojte zariadenie do jednoducho prístupnej zásuvky.

POSTUP LAMINOVANIA

4. Zapnite napájanie (vypínač sa nachádza na bočnej strane zariadenia).
5. Rozsvieti sa červený indikátor zapnutia. Zariadenie sa zahrieva.
6. Keď je zariadenie pripravené, indikátor pripravenosti zostane svietiť.
7. Vložte dokument do otvoreného puzdra. Dbajte na to, aby bol dokument vycentrovaný a opretý o zatavený okraj. Na dokument použite puzdro vhodnej veľkosti.
8. Dbajte na to, aby ste puzdro do zariadenia vložili zataveným koncom. Dbajte na to, aby puzdro do zariadenia vchádzalo rovno a na stred otvoru, nie pod uhlom. Ako pomôcku použite značky na vkladanie dokumentov.
9. Z laminovaný dokument, ktorý vychádza zo zariadenia, môže byť horúci a mäkký. Ihneď puzdro vyberte, aby ste predišli jeho zachyteniu v zariadení. Puzdro položte na rovný povrch a nechajte ho vychladnúť. Pri manipulácii s horúcim puzdrom buďte opatrní.

POTREBUJETE POMOC?

S riešením vám pomôžu naši odborníci.

Služba zákazníkom... www.fellowes.com

Skôr než sa obrátite na predajcu, telefonicky kontaktujte spoločnosť Fellowes. Kontaktné informácie nájdete na zadnej strane obálky.

RIEŠENIE PROBLÉMOV

Problém	Možná príčina	Riešenie
Nesvieti indikátor zapnutia (červený indikátor)	Zariadenie nie je zapnuté	Zapnite zariadenie na bočnej strane a zapojte ho do zásuvky.
Indikátor pripravenosti nesvieti ani po dlhom čase (zelený indikátor)	Zariadenie je v horúcom alebo vlhkom prostredí	Premiestnite zariadenie do chladnejšieho a suchšieho priestoru
Indikátor zapnutia bliká červenou a indikátor pripravenosti (zelený) zhasol	Laminátor prešiel do režimu automatického vypnutia	Stlačte vypínač. Zariadenie sa samo reštartuje
Indikátor pripravenosti (zelený) a indikátor zapnutia (červený) sú zhasnuté	Laminátor je v režime automatického vypnutia	Stlačte vypínač. Zariadenie sa samo reštartuje
Puzdro zostalo zachytené v zariadení	Puzdro je uviaznuté	Stlačte uvoľňovaciu páčku a dokument vyťahnite ručne
Zaseknutie	Puzdro bolo do zariadenia vložené otvoreným koncom	
	Puzdro nebolo vložené v strede vstupu	
	Puzdro bolo vložené do vstupu nakrivo	
	Použilo sa prázdne puzdro	

SKLADOVANIE A ČISTENIE

Zariadenie vyťahnite zo zásuvky. Nechajte zariadenie vychladnúť. Zariadenie je možné zvonku vyčistiť vlhkou handričkou. Na čistenie nepoužívajte rozpúšťadlá ani horľavé látky. Na čistenie zariadenia je možné zakúpiť čistiace hárky. Keď je zariadenie ešte teplé, nechajte hárky prejsť zariadením, aby sa z valčekov odstránili nalepené zvyšky. Pre optimálny výkon sa odporúča používať čistiace hárky pravidelne. (Objednávkový kód čistiacich hárkov: 5320604).

REGISTRÁCIA PRODUKTU / CELOSVETOVÁ ZÁRUKA

Ďakujeme, že ste si zakúpili výrobok značky Fellowes. Navštívte lokalitu www.fellowes.com/register, na ktorej zaregistrujete svoj produkt a budete dostávať novinky o produktoch, spätnú väzbu a ponuky. Podrobné informácie o výrobku sa nachádzajú na typovom štítku na zadnej alebo spodnej strane zariadenia. Spoločnosť Fellowes zaručuje, že všetky súčasti zariadenia budú bez chýb materiálu a výroby počas 1 rokov od dátumu nákupu pôvodným spotrebiteľom. Ak sa počas záručnej doby preukáže niektorá časť ako chybná, vašim výlučným nápravným opatrením je oprava alebo výmena chybného dielu, podľa rozhodnutia spoločnosti Fellowes a na jej náklady. Táto záruka sa nevzťahuje na prípady zlého zaobchádzania, nesprávnej manipulácie alebo nedovolennej opravy. Všetky implikované záruky vrátane záruky predajnosti alebo vhodnosti pre konkrétny účel sa týmto obmedzujú na dobu trvania podľa príslušnej vyššie uvedenej záručnej doby. Spoločnosť Fellowes v žiadnom prípade nezodpovedá za následné škody, ktoré je možné pripísať na vrub tomuto produktu. Táto záruka vám udeľuje konkrétne zákonné práva. Môžete mať iné zákonné práva, ktoré sa líšia od tejto záruky. Doba trvania a podmienky tejto záruky sú platné na celom svete okrem prípadov, kde miestne právne predpisy vyžadujú iné obmedzenia alebo podmienky. So žiadosťou o ďalšie informácie alebo záručný servis sa obráťte na spoločnosť Fellowes alebo na predajcu.

W.E.E.E.



Tento produkt je klasifikovaný ako elektrické a elektronické zariadenie. Ak dôjde k likvidácii tohto produktu, zaistite, aby nebol zlikvidovaný spolu so všeobecným odpadom z domácnosti. Na účely správneho spracovania, zhodnotenia a recyklácie zaneste tento produkt na určené zberné miesto. Ďalšie informácie o najbližšom určenom zbernom mieste vám poskytne váš miestny úrad.

LAMINÁLÓGÉP VEZÉRLŐI

A	Be/Ki kapcsoló	*E	Kész LED (zöld)
B	Kioldó kar 	*F	Bekapcsolva LED (piros)
C	Fólia / irat bemeneti nyílása	G	Kimeneti tálcák
D	Fólia / irat kimenete		

*Nem nyomógombok; csak jelzőfények.

TELJESÍTMÉNY

Teljesítmény

Bemeneti nyílás szélessége	A4 = 240mm A3 = 318mm
Tasakvastagság (min.)	80 mikron
Tasakvastagság (max)	125 mikron
Bemelegedési idő (becslés)	4 perc
Laminálás sebessége (+/- 5%)	kb. 30 cm/perc (állandó sebesség)
Görgők száma	2
Készlet kijelzés	Lámpa (zöld)
Kioldó kar	Igen

Automatikus kikapcsolás Igen

Műszaki adatok

Feszültség / Frekvencia / Áramerősség (A)	220-240 V AC, 50/60 Hz, 1,5 A
Teljesítmény:	300 Watt
Méretetek (MxSZxH):	
A4	62mm x 359mm x 113mm
A3	62mm x 459mm x 113mm
Nettó súly:	
A4	1,0 Kg
A3	1,2 Kg
Max. dokumentum vastagság (laminálási kapacitás)	0,02" / 0,4mm

Javasolt maximális használat: Könnyű használat, heti 30 laminálás. A nehezebb papíryanagok hatással lehetnek az említett használatra.



FONTOS BIZTONSÁGI UTASÍTÁSOK – ŐRIZZE MEG!

- A készülék kizárólag beltéri használatra készült. Csatlakoztassa a készüléket egy könnyen hozzáférhető dugaszaljzatba.
- Az áramütés elkerülése érdekében ne használja a készüléket víz közelében, ne öntsön vizet a készülékre, a kábelre vagy a fali dugaszaljzatra.

MINDIG stabil felületre helyezze a készüléket.

MINDIG tesztelje a laminálást próbaoldalakkal, és állítsa be a készüléket a végső laminálás előtt.

MINDIG távolítsa el a tűzőkapcsokat és az egyéb fém alkatrészeket laminálás előtt.

MINDIG tartsa távol a készüléket hő- és vízforrásoktól.

MINDIG kapcsolja ki a készüléket használat után.

MINDIG húzza ki a készülék csatlakozóját a hálózati aljzattól, ha hosszabb ideig nem használja.

MINDIG az adott beállításhoz kifejlesztett tasakot használja.

MINDIG tartsa távol a háziállatokat, amíg a gép működik.

SOHA ne hagyja, hogy a tápkábel forró felületekkel érintkezzen.

SOHA ne hagyja a tápkábelt polcokról vagy szekrényekről leelőgni.

SOHA ne használja a készüléket, ha a tápkábel megsérült.

SOHA ne próbálja meg kinyitni, vagy más módon megjavítani a készüléket.

SOHA ne lépje túl a készülék névleges teljesítményét.

SOHA ne engedje, hogy gyerekek használják a készüléket felnőtt felügyelete nélkül.

SOHA ne lamináljon éles vagy fém tárgyakat (pl.: tűzőkapcsokat, gemkapcsokat).

SOHA ne lamináljon hőre érzékeny iratokat (pl.: jegyeket, ultrahangképeket stb.) meleg beállításokkal.

SOHA ne lamináljon öntapadó tasakot meleg beállítással.

SOHA ne lamináljon üres tasakot.

FUNKCIÓK & TIPPEK



"Eleresztési" funkció

Egy fólia laminálás közbeni eltávolításához vagy újraigazításához használja a gép hátoldalán található kioldó kart. A fólia csak akkor távolítható el a bemeneti nyíláson keresztül, ha a kioldó kart aktiválta.



Automatikus kikapcsolás

30 perc elteltével a készülék automatikusan Auto Shut Off (Automatikus kikapcsolás) módra vált. Az Áram alatt LED pirosan világít 5 percig, majd kialszik. A Kész LED kialszik. Ha tovább szeretné használni a készüléket, nyomja meg a Be/ki kapcsolót. A készülék újraindítja magát.

- A legjobb eredmény érdekében használjon Fellowes® márkájú tasakokat: 80 - 125 mikron.
- Ez a készülék nem igényel hordozót a lamináláshoz. A gép hordozómentes mechanizmussal működik.
- A laminálni kívánt tételt mindig megfelelő méretű fóliába kell tenni.
- A végső laminálás előtt mindig tesztelni kell egy hasonló méretű és vastagságú próbadarabbal.
- Készítse elő a dokumentumot és a tasakot a lamináláshoz. Helyezze a lapot a fólia közepére úgy, hogy érintse a fólia zárt szélét. Győződjön meg róla, hogy a fólia nem túl nagy a laphoz.
- Ha szükséges, a laminálás és lehűlés után le lehet vágni a felesleges anyagot a laminált lap körül.

A LAMINÁLÓGÉP BEÁLLÍTÁSA

1. Ügyeljen arra, hogy a készülék stabil felületen álljon.
2. Ügyeljen arra, hogy elég szabad hely (min. 50 cm) legyen a készülék mögött, hogy a lapok szabadon ki tudjanak jönni.
3. Csatlakoztassa a készüléket egy könnyen hozzáférhető fali aljzatba.

HOGYAN LAMINÁLJUNK

4. Kapcsolja be a gépet (a főkapcsoló a gép oldalán van).
5. A piros "Bekapcsolás" lámpa ki fog gyulladni. A készülék bemelegedése folyamatban.
6. Amikor a gép készen áll, a zöld "Kész" lámpa fog világítani.
7. Helyezze az iratot a nyitott fóliába. Győződjön meg róla, hogy az irat a zárt szélhez képest középen helyezkedik el. Mindig az iratnak megfelelő méretű fóliát használjon.
8. A fóliát mindig úgy tegye be a gépbe, hogy a zárt széle legyen elől. A fólia egyenesen és a nyílás közepén legyen, ne legyen ferde. Útmutatóként használja a bemeneti jelzéseket.
9. Kilépéskor a laminált tasak forró és lágy lehet. Az elakadás elkerülése érdekében azonnal vegye ki a fóliát. Helyezze a fóliát egyenes felületre, amíg lehül. A még forró fóliával bánjon óvatosan.

SEGÍTSÉGRE VAN SZÜKSÉGE?

Szakértőink szívesen segítenek Önnek megtalálni a megoldást.

Ügyfélszolgálat... www.fellowes.com

Mielőtt felkeresné a vásárlás helyét, mindig lépjen kapcsolatba a Fellowes vállalattal. A kapcsolattartási adatokat ld. a készülék hátulján.

HIBAEHÉLYZETEK

Probléma	Lehetséges ok	Megoldás
Nem világít a "Bekapcsolva" fény (piros LED)	A gép nincs bekapcsolva	Kapcsolja be a gépet oldalt és a fali dugaszaljzatnál
Régóta nem gyullad ki a "Készlet" fény (zöld LED)	A gép meleg vagy páras helyen van	Vigye a gépet hűvösebb és száraz helyre
Az Áram alatt LED pirosan világít és a Kész LED (zöld) kialudt	A laminálógép Automatikus kikapcsolás üzemmódra váltott	Nyomja meg a Be/ki kapcsolót. A készülék újraindítja magát
A Kész jelzőlámpa (zöld) és az Áram alatt LED (piros) kialudtak	A laminálógép Automatikus kikapcsolás üzemmódban van	Nyomja meg a Be/ki kapcsolót. A készülék újraindítja magát
A fólia elveszett a gépben	A fólia elakadt	Használja a Hátrameneti gombot és húzza ki a lapot kézzel
Elakadás	A fóliát a 'nyitott szélével' előre használták.	
	A fólia nem volt középen a bemenetnél	
	A fólia nem volt egyenes a bemenetnél	
	Üres fóliát használtak	

TÁROLÁS & TISZTÍTÁS

Kapcsolja ki a készüléket a falnál. Hagyja a gépet lehűlni. A gép külső része nedves ruhával tisztítható. A gép fényesítéséhez nem használható oldószer vagy gyúlékony anyag. A készülékben tisztítólapok vásárolhatók. Amikor a készülék bemelegedett, futtassa át a lapot a készüléken, így letisztíthatóak a maradványok a görgőkről. Az optimális teljesítmény érdekében ajánlott a tisztítólapokat rendszeresen használni a készülék működése során. (A tisztítólapok rendelési száma: 5320604).

TERMÉKREGISZTRÁCIÓ / NEMZETKÖZI GARANCIA

Köszönjük, hogy Fellowes terméket vásárolt. Kérjük, látogassa meg a www.fellowes.com/register oldalt a termék regisztrálásához, így megkaphatja a termékkel kapcsolatos híreket, visszajelzéseket és ajánlatokat. A termék részletes leírása a gép hátoldalán vagy alján található géptörzslapon olvasható. A Fellowes a vásárlástól számított 1 évig garanciát vállal az eredeti vásárló számára arra, hogy a laminálógép alkatrészei mind anyagukat, mind kivitelezésüket tekintve nem hibásodnak meg. Ha a garanciás időszak alatt bármely alkatrész meghibásodik, a Fellowes kizárólag a meghibásodott alkatrész javítását vagy cseréjét vállalja a cég költségén, a Fellowes döntése szerint. A garancia nem érvényes hibás, illetve nem rendeltetésszerű használat, vagy engedélyezetlen javítás esetén. Bármilyen hallgatóság garancia, beleértve az eladhatóságot vagy adott célra való megfelelőséget, csak a fenti garanciális időszakra korlátozódik. A Fellowes semmilyen esetben sem vállal felelősséget a terméknek tulajdonítható következményi károkért. Ez a garancia bizonyos jogokkal ruhazza Önt fel. Ön rendelkezhet a garancián kívüli, más jogokkal is. A garancia időtartama és feltételei világszerte érvényesek, kivéve a helyi törvények által megkövetelt eltérő korlátozásokat vagy feltételeket. Ha további tájékoztatást szeretne kapni a jótállás keretében elérhető szolgáltatásokról, lépjen kapcsolatba a Fellowes vállalattal vagy kereskedőjével.

W.E.E.E.



Ez a termék Elektromos és elektronikus berendezés besorolású. Ha elérkezett az idő a termék leselejtezésére, akkor ügyeljen rá, hogy a termék ne kerüljön az általános háztartási hulladékok közé. A megfelelő kezelés, feldolgozás és újrahasznosítás érdekében, kérjük, juttassa el a terméket egy kijelölt hulladékgyűjtő helyre. A legközelebbi kijelölt hulladékgyűjtő hellyel kapcsolatos információkért forduljon a helyi hatóságokhoz.

COMANDOS DO LAMINADOR

A	Interruptor liga / desliga
B	Alavanca de abertura ()
C	Ranhura de entrada da bolsa/documento
D	Saída de bolsa/documentos

*Não são botões; apenas luzes indicadoras.

*E	LED "Pronto" (Verde)
*F	LED "Ligado" (Vermelho)
G	Bandeja de saída

CAPACIDADES

Desempenho

Largura da entrada	A4 = 240mm A3 = 318mm
Espessura da bolsa (mín.)	80 microns
Espessura da bolsa (máx.)	125 microns
Tempo de aquecimento (aproximado)	4 minutos
Velocidade de laminação (+/- 5%)	aprox. 30 cm/min (velocidade fixa)
Número de roletos	2
Indicação "Ready" (Pronto)	Luz (Verde)
Alavanca de abertura	Sim
Encerramento automático	Sim

Utilização máxima recomendada: Utilização leve, 30 laminações por semana. Materiais de papéis mais pesados podem impactar a utilização mencionada.

Dados técnicos

Tensão / Frequência / Intensidade (Amps)	220-240 V CA 50/60 Hz 1,5A
Potência	300 Watts
Dimensões (AxLxP):	
A4	62mm x 359mm x 113mm
A3	62mm x 459mm x 113mm
Peso líquido:	
A4	1,0 Kg
A3	1,2 Kg
Espessura máx. do documento (capacidade de laminação)	0,02 pol. / 0,4 mm



IMPORTANTES INSTRUÇÕES DE SEGURANÇA - GUARDAR PARA UTILIZAÇÃO FUTURA

- A máquina destina-se apenas para utilização no interior. Ligue o aparelho a uma tomada de fácil acesso.
- Para impedir choque eléctrico - não utilize o aparelho próximo de água, não derrame água sobre o aparelho, sobre o cabo eléctrico ou sobre a tomada de parede.

CERTIFIQUE-SE de que o aparelho se encontra numa superfície estável.

TESTE a laminação em folhas que tencione deitar fora e ajuste o aparelho antes das laminações finais.

REMOVA os agramos e outros artigos de metal antes de laminar.

CERTIFIQUE-SE de que mantém o aparelho afastado de fontes de calor e água.

CERTIFIQUE-SE de que desliga o aparelho depois de cada utilização.

CERTIFIQUE-SE de que desliga o aparelho da tomada quando não o for utilizar durante um longo período de tempo.

UTILIZE bolsas concebidas para utilização com as definições adequadas.

MANTENHA os animais de estimação afastados enquanto estiver a utilizar a máquina.

NÃO deixe o cabo de alimentação em contacto com superfícies quentes.

NÃO deixe o cabo de alimentação pendurado em armários ou prateleiras.

NÃO utilize o aparelho se o cabo de alimentação estiver danificado.

NÃO tente abrir nem efectuar reparações no aparelho.

NÃO exceda o desempenho indicado do aparelho.

NÃO permita que menores de idade utilizem esta máquina sem supervisão de adultos.

NÃO lamine objectos afiados ou de metal (ex.: agramos, clips).

NÃO lamine documentos sensíveis ao calor (ex.: bilhetes, papel para ecografias, etc.) com definições a quente.

NÃO lamine com bolsas autocolantes em definições a quente.

NÃO lamine uma bolsa vazia.

FUNÇÕES & SUGESTÕES



Função "Release" (Abertura)

Para remover ou realinhar uma bolsa durante a laminação, active a alavanca de abertura situada na parte de trás da máquina. A bolsa só pode ser removida da ranhura de entrada quando a alavanca estiver activada.



Encerramento automático

Após 30 minutos a máquina passará automaticamente para o modo de Desligamento Automático. O LED "Ligado" fica intermitente durante 5 minutos e depois desliga. O LED "Pronto" desliga. Para continuar a utilizar a máquina, prima o interruptor ON/OFF (liga/desliga). A máquina executa uma reiniciação automática

- Para obter os melhores resultados, utilize bolsas da marca Fellowe®: 80 - 125 micrones.
- Este aparelho não necessita de um transportador para laminar. Trata-se de um mecanismo sem transportador.
- Coloque sempre o artigo a ser laminado na bolsa com as dimensões adequadas.
- Antes do processamento final, teste sempre o laminado com uma dimensão e uma espessura semelhantes.
- Prepare a bolsa e o artigo para laminação. Coloque o artigo na bolsa centrada e em contacto com a extremidade dianteira selada. Certifique-se de que a bolsa não tem uma dimensão excessiva para o artigo.
- Se necessário, corte o excesso de material à volta do artigo após a laminação e depois de arrefecer.

PREPARAÇÃO DO LAMINADOR

1. Certifique-se de que o aparelho se encontra numa superfície estável.
2. Verifique se existe espaço suficiente (mín. 50 cm) na traseira da máquina para permitir que os artigos passem sem obstrução.
3. Ligue o aparelho a uma tomada de alimentação de fácil acesso.

COMO LAMINAR

4. Ligue o aparelho (interruptor situado na parte lateral do aparelho).
5. A luz vermelha "Ligado" acende. A máquina está agora em aquecimento.
6. Quando a máquina estiver pronta, a luz verde "Pronto" permanece acesa.
7. Coloque o documento na bolsa aberta. Certifique-se de que o documento está centrado na extremidade selada. Utilize o tamanho de bolsa adequado para o documento.
8. Certifique-se de que a bolsa entra primeiro para a extremidade selada do aparelho. Mantenha a bolsa direita e centrada com a ranhura, não enviesada. Oriente-se utilizando as marcas da entrada.
9. Quando sair, a bolsa laminada poderá apresentar-se-á quente e macia. Para evitar o encravamento, remova a bolsa imediatamente. Coloque a bolsa numa superfície plana para arrefecer. Cuidado ao manusear uma bolsa quente..

NECESSITA DE AJUDA?

Permita que os nossos especialistas o ajudem a encontrar uma solução.

Assistência ao Cliente... www.fellowes.com

Contacte sempre a Fellowes antes de contactar o local onde adquiriu o aparelho; veja os detalhes de contacto na contracapa.

DETECÇÃO E RESOLUÇÃO DE PROBLEMAS

Problema	Causa possível	Solução
Nenhuma luz "Ligado" (LED vermelho)	O aparelho não se encontra ligado	Ligue o aparelho na parte da frente e na tomada de parede
Nenhuma luz verde "Pronto" ao fim de um longo período (LED verde)	O aparelho encontra-se em local quente ou húmido	Coloque a máquina num local mais fresco e seco
O LED "Ligado" fica intermitente com a cor vermelha e LED "Pronto" (verde) desliga	O laminador passa ao modo de encerramento automático	Prima o interruptor ON/OFF (liga/desliga). A máquina executa uma reiniciação automática
A lâmpada "pronto" (verde) e o LED "Ligado" (vermelho) desligam	O laminador encontra-se no modo de encerramento automático	Prima o interruptor ON/OFF (liga/desliga). A máquina executa uma reiniciação automática
A bolsa perdeu-se no aparelho	Bolsa encravada	Prima a alavanca de libertação e puxe o artigo manualmente para fora
Encravamento	A bolsa foi utilizada com a "extremidade aberta" em primeiro lugar	
	A bolsa não foi centrada na entrada	
	A bolsa não estava direita na entrada	
	Foi utilizada uma bolsa vazia	

ARMAZENAGEM & LIMPEZA

Retire a ficha do aparelho da tomada de parede. Deixe o aparelho arrefecer. O exterior do aparelho pode ser limpo com um pano húmido. Não utilize dissolventes nem materiais inflamáveis para polimento da máquina. É possível adquirir folhas de limpeza para utilização no aparelho. Quando a máquina estiver quente – passe as folhas de limpeza na máquina para eliminar quaisquer resíduos dos rolamentos. Para um óptimo desempenho, recomenda-se a utilização regular de folhas de limpeza. (Código de encomenda para folhas de limpeza Nº 5320604)

REGISTO DO EQUIPAMENTO / GARANTIA MUNDIAL

Obrigado por adquirir equipamento da Fellowes. Visite www.fellowes.com/register para registar o seu equipamento e beneficiar de novidades sobre equipamento, feedback e ofertas. É possível encontrar detalhes sobre o equipamento na chapa de especificações existente na traseira ou na parte de baixo do aparelho. A Fellowes garante que todos os componentes do aparelho estão livres de defeitos de material e de fabrico por 1 ano a partir da data de aquisição pelo consumidor original. Se qualquer componente apresentar defeitos durante o período de garantia, as suas únicas soluções disponíveis serão a reparação ou a substituição, opção ao critério da Fellowes que assume os custos do componente defeituoso. Esta garantia não se aplica em casos de má utilização, manuseamento inadequado ou reparação não autorizada. Toda e qualquer garantia implícita, incluindo a comercialização ou adequação para um fim específico, encontra-se limitada ao período de garantia adequado acima estipulado. A Fellowes não assume, em situação alguma, qualquer responsabilidade por quaisquer danos consequentes imputáveis a este produto. Esta garantia confere-lhe direitos legais específicos. É possível que disponha de outros direitos legais que variem dos constantes nesta garantia. A duração, termos e condições desta garantia são válidos a nível mundial, excepto onde limitações, restrições ou condições diferentes sejam exigidas pela legislação local. Para obter mais pormenores ou para obter serviços cobertos por esta garantia, contacte a Fellowes ou o seu distribuidor.

W.E.E.E.



Este produto está classificado como Equipamento Elétrico e Eletrónico. Quando tiver que eliminar este produto, assegure-se de que não o mistura com o lixo doméstico geral. Para informação sobre tratamento adequado, recuperação e reciclagem, entregue este produto num ponto de recolha designado. Contacte a sua autoridade local para mais detalhes sobre o ponto de recolha mais próximo de si.

БУТОНИ ЗА УПРАВЛЕНИЕ НА ЛАМИНАТОРА

A	Бутон за включване/изключване (On/off)	*E	LED (светодиод) за състояние на готовност (зелен)
B	Освобождаващ лост ()	*F	LED (светодиод) за включено електрозахранване (червен)
C	Входен отвор за фолиото / документа	G	Табла на изхода
D	Изходен отвор за фолиото / документа		

*Не са бутони, а само светлинни индикатори.

ФУНКЦИОНАЛНИ ВЪЗМОЖНОСТИ

Характеристики

Ширина на входа	A4 = 240mm A3 = 318mm
Дебелина на фолиото (мин.)	80 микрона
Дебелина на фолиото (макс.)	125 микрона
Време на загряване (приблизително)	4 минути
Скорост на ламиниране (+/- 5% скорост)	прибл. 30 cm/min (фиксирана)
Брой валове	2
Индикация за готовност	Светлина (зелена)
Освобождаващ лост	Да

Автоматично изключване	Да
Технически данни	
Волтаж / Честота / Ток (амп.)	220-240 V AC, 50/60 Hz, 1,5 A
Консумирана мощност	300 вата
Размери (В x Ш x Д):	
A4	62mm x 359mm x 113mm
A3	62mm x 459mm x 113mm
Нетно тегло:	
A4	1,0 Kg
A3	1,2 Kg
Максимална дебелина на документа (капацитет на ламиниране)	0,02" / 0,4mm

Максимално препоръчително използване: Лека употреба, XX броя ламиниране на седмица. По-тежките хартиени материали могат да окажат влияние върху цитираната употреба.



ВАЖНИ ИНСТРУКЦИИ ЗА БЕЗОПАСНОСТ - ЗАПАЗЕТЕ ГИ ЗА БЪДЕЩА УПОТРЕБА

- Машината е предназначена само за употреба на закрито. Включете щепсела на машината в лесно достъпна електрическа розетка.
- За да предотвратите електрически удар, не използвайте уреда в близост до вода, не разливайте вода върху уреда, електрическия кабел или стенната розетка.

УВЕРЕТЕ СЕ, че машината е върху стабилна повърхност.

НАПРАВЕТЕ тест с бракувани листове и настройте машината преди окончателното ламиниране.

ОТСТРАНЕТЕ тел бод и други метални части преди ламиниране.

ПАЗЕТЕ машината от източници на топлина и вода.

ИЗКЛЮЧАВАЙТЕ машината след всяка употреба.

ИЗКЛЮЧАВАЙТЕ машината от щепсела, когато не се използва продължително време.

ИЗПОЛЗВАЙТЕ фолио, предназначено за употреба при подходящи настройки.

ПАЗЕТЕ машината от домашни животни, когато е в процес на използване.

НЕ оставяйте електрическия кабел в контакт с горещи повърхности.

НЕ оставяйте електрическия кабел да виси от шкаfoве или рафтове.

НЕ използвайте уреда, ако силовият кабел е повреден.

НЕ правете опити да отворяте или да ремонтирате машината.

НЕ надвишавайте обозначеното време за работа на машината.

НЕ позволявайте на деца да използват машината без надзор.

НЕ ламинирайте остри или метални предмети (напр. тел бод, кламери).

НЕ ламинирайте топлочувствителни документи (напр. билети, ултразвукови изследвания) в режим на топло ламиниране.

НЕ ламинирайте със самозалепващо фолио в режим на топло ламиниране.

НЕ ламинирайте празно фолио.

ХАРАКТЕРИСТИКИ И СЪВЕТИ



Функция „Освобождаване“ („Release“)

За да отстраните или изравните отново фолиото по време на ламиниране, активирайте освобождаващия лост, разположен в задната част на машината. Фолиото може да бъде отстранено от отвора за подаване, когато лостът е активиран.



Автоматично изключване

След 30 минути машината автоматично ще премине в режим на автоматично изключване. Червеният светодиод за захранването ще мига 5 минути и ще изгасне. Светодиодът за състояние на готовност ще изгасне. За да продължите да използвате машината натиснете бутона за включване/изключване (ON/OFF). Машината ще се рестартира.

- За постигане на най-добри резултати, използвайте фолио на търговската марка Fellowes®: 80 - 125 микрона.
- За да може да се извършва ламиниране, не е необходимо носещо устройство. Това е механизъм без носещо устройство.
- Винаги поставяйте документа за ламиниране в подходящ размер фолио.
- Винаги извършвайте пробно ламиниране със сходен размер и дебелина преди окончателния процес на ламиниране.
- Подгответе фолиото и документа за ламиниране. Поставете документа в центъра на фолиото, така че да докосва горния слепен край. Уверете се, че фолиото не е прекалено широко за документа.
- Ако е необходимо, подрежете излишния материал около документа, след като го ламинирате и след като се охлади.

НАСТРОЙВАНЕ НА ЛАМИНАТОРА

1. Проверете дали машината е поставена върху стабилна повърхност.
2. Проверете дали има достатъчно пространство зад машината (мин. 50 см), за да могат документите да преминават свободно.
3. Включете щепсела на машината в лесно достъпна електрическа розетка.

КАК СЕ ЛАМИНИРА

4. Включете електрозахранването (намира се в страничната част на машината).
5. Червената лампа за включено електрозахранване ще светне. Сега машината започва да загрява.
6. Когато машината е готова, зелената лампа за състояние на готовност остава светната.
7. Поставете документа в отвореното фолио. Уверете се, че документът е центриран спрямо слепенния край. Използвайте подходящ размер фолио за документа.
8. Уверете се, че фолиото влиза в машината откъм слепенния край. Дръжте фолиото изпънато и центрирано в отвора, не към ъглите. Използвайте маркировката на входа за ориентир.
9. На изхода ламинираното фолио може да е горещо и меко. За да предотвратите задръстване, отстранете незабавно фолиото. Поставете фолиото върху равна повърхност, за да се охлади. Внимавайте, когато боравите с горещо фолио.

ИМАТЕ НУЖДА ОТ ПОМОЩ?

Нашите експерти могат да ви помогнат да решите проблема.

Обслужване на клиенти... www.fellowes.com

Винаги осъществявайте контакт Fellowes, преди да се свържете с мястото, откъдето сте купили продукта, вижте задната обложка за данни за контакт.

ОТСТРАНЯВАНЕ НА НЕИЗПРАВНОСТИ

Проблем	Възможна причина	Решение
Няма светлина за включено електрозахранване (червена LED светлина)	Машината не е включена	Включете машината от страничната част и към стенната розетка
След дълъг период от време лампата за състояние на готовност не светва (зелена LED светлина)	Машината се намира в горещо или влажно помещение	Преместете машината на по-прохладно и сухо място
Червеният светодиод за захранването мига, а светодиодът за състояние на готовност (зелен) е изгаснал	Ламинаторът е преминал в режим „Автоматично изключване“	Натиснете бутона за включване/изключване (ON/OFF). Машината ще се рестартира
Светодиодът за състояние на готовност (зелен) и светодиодът за захранването (червен) са изгаснали	Ламинаторът е в режим „Автоматично изключване“	Натиснете бутона за включване/изключване (ON/OFF). Машината ще се рестартира
Фолиото не излиза от машината	Фолиото е задръстено	Задействайте освобождаващия лост и издърпайте документа ръчно
Задръстване	Фолиото е прекарано през машината откъм отворения край	
	Фолиото не е центрирано на входа	
	Фолиото не е било изпънато на входа	
	Използвано е празно фолио	

СЪХРАНЕНИЕ И ПОЧИСТВАНЕ

Изключете машината от стенната розетка. Изчакайте, докато машината се охлади. Външната част на машината може да бъде почиствана с влажно парче плат. Не използвайте разтворители или запалими материали, за да полирате машината. Могат да бъдат закупени почистващи листове, които да бъдат използвани с машината. Когато машината е загряла, прекарайте листовите през машината, за да почистите евентуални остатъци, полепнали по валовете. За постигане на оптимални резултати се препоръчва почистващите листове да бъдат използвани редовно. (Код за поръчване на почистващи листове #5320604).

РЕГИСТРАЦИЯ НА ПРОДУКТ / СВЕТОВНА ГАРАНЦИЯ

Благодарим ви, че закупихте продукт на Fellowes. Моля, посетете www.fellowes.com/register, за да регистрирате своя продукт и да се възползвате от известия за продуктите, отзиви и оферти. Подробна информация за продукта може да бъде открита върху табелката с основни данни, поставена на задната или долна страна на машината. Fellowes гарантира, че всички части на ламинатора са изработени качествено от изправни материали и дава 1-годишна гаранция за тях от датата на покупка, извършена от първоначалния потребител. Ако някоя от частите даде дефект по време на гаранционния период, единствено и изключително решение на проблема е ремонт или замяна на дефектната част по преценка на Fellowes и за нейна сметка. Тази гаранция не важи в случай на злоупотреба, неправилна употреба или неразрешен ремонт. Всяка косвена гаранция, включително за търговско качество или годност за определена цел, е ограничена до определения гаранционен период, посочен по-горе. Fellowes е освободена от всякаква отговорност за случайни повреди на този продукт. Гаранцията ви дава определени законни права. Може да имате други законни права, които се различават от тази гаранция. Продължителността и общите условия на тази гаранция са валидни навсякъде по света, освен където местният закон изисква различни срокове, ограничения или условия. За повече информация или за да бъдете обслужени съгласно гаранцията, моля, свържете се с Fellowes или със своя дилър.

W.E.E.E.



Този продукт е класифициран като електрическо и електронно оборудване. Ако трябва да изхвърлите този продукт, се уверете, че не е смесен с общите битови отпадъци. За правилно третиране, оползотворяване и рециклиране предайте този продукт на специализиран пункт за събиране на отпадъци. Моля, обърнете се към вашите местни власти за повече подробности относно най-близкия специализиран пункт за събиране на отпадъци.

COMENZI LAMINATOR

A	Comutator pornire/oprire	*E	LED disponibilitate (Verde)
B	Mâner de eliberare ()	*F	LED Alimentare pomită (Roșu)
C	Fantă de intrare a foliei /documentului	G	Tăviță de ieșire
D	leșire folie / document		

*Fără butoane de comandă; doar lămpi indicatoare.

SPECIFICAȚII

Performanță

Lățime de intrare	A4 = 240mm A3 = 318mm
Grosimea foliei (min)	80 de microni
Grosimea foliei (max)	125 de microni
Temp de încălzire (estimat)	4 minute
Viteza de laminare (+/- 5%)	aprox. 30 cm/min (viteză fixă)
Numărul de role	2
Led care indică faptul că aparatul este gata de operare	Lumină (Verde)
Mâner de eliberare	Da

Oprire automată

Da

Date tehnice

Tensiune/Frecvență curent (amperi)	220-240V CA, 50/60Hz, 1,5A
Putere în wați	300 W
Dimensiuni (î x lăț x ad):	
A4	62mm x 359mm x 113mm
A3	62mm x 459mm x 113mm
Greutate netă:	
A4	1,0 Kg
A3	1,2 Kg
Grosimea maximă a documentului (capacitate de laminare)	0,02" / 0,4mm

Utilizare maximă recomandată: Utilizare rară, 30 laminări pe săptămână. Materialele din hârtie mai grele pot afecta utilizarea specificată.



INSTRUCȚIUNI IMPORTANTE PRIVIND SIGURANȚA - A SE PĂSTRA PENTRU FOLOSIREA ULTERIOARĂ

- Aparatul trebuie folosit numai în spații interioare. Conectați aparatul la o priză ușor accesibilă.
- Pentru prevenirea șocurilor electrice - nu utilizați aparatul în apropierea apei, nu turnați apă pe aparat, pe cablul de alimentare sau pe priza de alimentare din perete.

ASIGURAȚI-VĂ că aparatul este plasat pe o suprafață stabilă.

TESTAȚI cu ajutorul corilor laminate uzate și setați aparatul înainte de laminările finale.

ÎNDEPĂRTAȚI capsela și alte articole metalice înainte de laminare.

PĂSTRAȚI aparatul departe de sursele de căldură și de apă.

ÎNCHIDEȚI aparatul după fiecare utilizare.

SCOATEȚI aparatul din priză atunci când nu este folosit pentru mai mult timp.

Folosiți foliile concepute pentru utilizare la setările corespunzătoare.

PĂSTRAȚI la distanță de animalele de companie în timpul utilizării.

NU lăsați cablul de alimentare să intre în contact cu suprafețele fierbinți.

NU lăsați cablul de alimentare să atârne de pe rafturi.

NU folosiți aparatul în cazul în care cablul de alimentare este deteriorat.

NU încercați să deschideți sau să reparați în alt fel aparatul.

NU depășiți limitele de performanță ale aparatului.

NU permiteți copiilor să folosească aparatul în lipsa supravegherii unui adult.

NU lăsați obiecte ascuțite sau metalice (de ex: capse, cleme pentru hârtii).

NU lăsați documente sensibile la căldură (de ex.: bilete, radiografii etc.) cu setările la cald.

NU lăsați cu foliile autoadezive la setările de laminare la cald.

NU lăsați folii goale.

CARACTERISTICI & SFATURI



Funcția „Release” (Eliberare)

Pentru a scoate sau pentru a realinia o folie pe parcursul laminării, activați mânerul de eliberare din partea posterioară a aparatului. Folia poate fi scoasă din fanta de intrare doar atunci când mânerul este activat.



Oprire automată

După 30 de minute, utilajul intră în mod automat în modul de oprire automată. LED-ul de alimentare se va aprinde intermitent roșu, după care se va opri. LED-ul de disponibilitate se va stinge. Pentru a continua utilizarea mașinii, apăsați comutatorul Pornire / Oprire. Mașina se va reseta.

- Pentru cele mai bune rezultate, folosiți foliile marca Fellowes®: 80 - 125 microni.
- Acest aparat nu necesită un transportator pentru laminare. Acesta este un mecanism fără transportator.
- Puneți întotdeauna articolul ce urmează să fie laminat în folia de mărime corespunzătoare.
- Testați întotdeauna laminarea cu o folie de mărime și grosime corespunzătoare, înainte de laminarea finală.
- Pregătiți folia și articolul pentru laminare. Plasați articolul în cadrul foliei, centrat și atingând marginea sigilată de dirijare. Asigurați-vă că folia nu este prea mare pentru articol.
- Dacă este necesar, tăiați materialul în exces din jurul articolului după laminare și răcire.

CONFIGURAREA LAMINATORULUI

1. Asigurați-vă că aparatul este plasat pe o suprafață stabilă.
2. Asigurați-vă că există suficient spațiu liber (min. 50 cm) în spatele aparatului pentru a permite articolelor să treacă neobstrucționate.
3. Conectați aparatul la o priză de alimentare ușor accesibilă.

MODUL DE LAMINARE

4. Porniți alimentarea (situată în partea laterală a aparatului).
5. Lumina roșie de alimentare Power se va aprinde. Aparatul se încălzește.
6. Atunci când aparatul este pregătit, lumina verde;Ready care arată că aparatul este gata de funcționare, va rămâne aprinsă.
7. Plasați documentul în folia deschisă. Asigurați-vă că documentul este centrat față de marginea sigilată. Utilizați folia de mărime potrivită pentru document.
8. Asigurați-vă că folia pătrunde în aparat cu marginea sigilată mai întâi. Mențineți folia în poziție dreaptă și centrală în cadrul fantei, și nu în unghi. Folosiți marcasele intrării pentru ghidare.
9. La ieșire, folia laminată ar putea fi fierbinte și moale. Pentru a preveni înțepenirea, scoateți folia imediat. Plasați folia pe o suprafață plată pentru a se răci. Aveți grijă atunci când manevrați o folie fierbinte.

AVEȚI NEVOIE DE AJUTOR?

Permiteți-le experților noștri să vă ajute oferindu-vă o soluție.

Asistență clienți... www.fellowes.com

Apelați întotdeauna Fellowes înainte de a contacta centrul de achiziție al aparatului. A se vedea coperta spate pentru detaliile de contact.

DEPANARE

Problemă	Cauză posibilă	Soluție
Ledul roșu de alimentare nu se aprinde	Aparatul nu este pornit	Porniți aparatul din partea laterală și din priză de perete
Ledul verde care arată că aparatul este gata de funcționare nu se aprinde după o perioadă lungă	Aparatul se află într-o zonă umedă sau cu temperatură înaltă	Deplasați aparatul într-o zonă mai răcoasă și mai uscată
LED-ul de alimentare se va aprinde intermitent roșu și LED-ul de Disponibilitate (verde) s-a oprit.	Laminatorul a trecut în regimul de Oprire Automată	Apăsați comutatorul Pornire / Oprire. Mașina se va reseta
LED-ul de disponibilitate (verde) și LED-ul de alimentare (roșu) s-au oprit	Laminatorul este în regimul de Oprire Automată	Apăsați comutatorul Pornire / Oprire. Mașina se va reseta
Folia s-a pierdut în interiorul aparatului	Folia s-a blocat	Apăsați maneta de eliberare și trageți afară obiectul cu mâna
Blocare	Folia a fost folosită cu capătul deschis înainte	
	Folia nu a fost centrată la intrare	
	Folia nu era dreaptă la intrare	
	S-a folosit o folie goală	

DEPOZITARE ȘI CURĂȚARE

Deconectați aparatul de la priză. Lăsați-l să se răcească. Partea exterioară a aparatului poate fi curățată cu ajutorul unei cârpe umede. Nu folosiți solvenți sau materiale inflamabile pentru a lustrui aparatul. Colile de curățare pot fi achiziționate împreună cu aparatul. Atunci când aparatul este cald - treceți colile prin aparat pentru a curăța orice reziduuri rămase pe role. Pentru performanțe optime, se recomandă utilizarea regulată a colilor de curățare împreună cu aparatul. (Codul de comandă al colilor de curățare - 5320604).

ÎNREGISTRARE PRODUS/GARANȚIE APLICABILĂ LA NIVEL MONDIAL

Vă mulțumim pentru achiziționarea unui produs Fellowes. Vă rugăm să vizitați pagina www.fellowes.com/register pentru a înregistra produsul dumneavoastră și pentru a beneficia de știri, reacții și oferte de produse. Detaliile produsului se găsesc pe plăcuța de identificare a acestuia, situată pe partea din spate sau dedesubtul aparatului. Fellowes garantează că toate piesele laminatorului nu prezintă defecte materiale sau de construcție timp de 1 an de la data achiziționării de către primul client. Dacă se determină că o piesă este defectă pe parcursul perioadei de garanție, singura despăgubire, exclusivă, va fi reprezentată de repararea sau înlocuirea piesei defecte, la latitudinea și pe cheltuiala Fellowes. Această garanție nu se aplică în cazul abuzului, manipularii necorespunzătoare sau a reparațiilor neautorizate. Orice garanție implicită, inclusiv cea de vandabilitate sau potrivire pentru un anumit scop, este prin prezentul document limitată la perioada de garanție corespunzătoare, stabilită mai sus. Fellowes nu va fi în nicio situație răspunzătoare pentru orice fel de daune consecutive, ce ar putea fi atribuite acestui produs. Această garanție vă asigură drepturi legale specifice. Există posibilitatea să aveți și alte drepturi legale diferite de cele din cadrul acestei garanții. Durata, termenii și condițiile acestei garanții sunt valabile la nivel mondial, cu excepția situației în care diferite limitări, restricții sau condiții ar putea fi impuse de legislația locală. Pentru mai multe detalii sau pentru a obține servicii în baza acestei garanții, vă rugăm să contactați Fellowes sau distribuitorul dumneavoastră.

W.E.E.E.



Acest produs este clasificat drept echipament electric și electronic. Dacă va veni timpul să eliminați acest produs, vă rugăm să vă asigurați că nu este amestecat cu deșeurile menajere. Pentru tratarea, recuperarea și reciclarea corespunzătoare, vă rugăm să duceți acest produs la un punct de colectare desemnat. Vă rugăm să contactați autoritățile locale pentru mai multe detalii despre cel mai apropiat punct de colectare desemnat.

KONTROLE PLASTIFIKATORA

A	Sklopka uključeno/isključeno	*E	LED-žaruljica pripravnosti (zelena)
B	Otpusna poluga ()	*F	LED-žaruljica napajanja (crvena)
C	Ulazni utor za foliju/dokument	G	Izlazni pretinac
D	Izlaz za foliju/dokument		

*Ne pritiscajte gumb; samo svjetla indikatora.

RADNE ZNAČAJKE

Učinak

Širina ulaza	A4 = 240mm A3 = 318mm
Debljina folije (min)	80 mikrona
Debljina folije (maks)	125 mikrona
Vrijeme zagrijavanja (procjena)	4 minute
Brzina plastificiranja (+/- 5%)	otpr. 30 cm/min (fiksna brzina)
Broj valjaka	2
Pokazivač stanja pripravnosti	Lampica (zelena)
Otpusna poluga	Da
Automatsko isključivanje	Da

Tehnički podaci

Napon/frekvencija/struja (ampera)	220-240 V AC, 50/60 Hz, 1,5 A
Nazivna snaga	300 vata
Dimenzije (V x Š x D):	
A4	62mm x 359mm x 113mm
A3	62mm x 459mm x 113mm
Neto težina:	
A4	1,0 Kg
A3	1,2 Kg
Maksimalna debljina dokumenta (kapacitet plastificiranja)	0,02 inča/0,4 mm

Maksimalna preporučena uporaba: Laka uporaba, 30 laminacija tjedno. Teži papirni materijali mogu utjecati na navedenu uporabu.



VAŽNE SIGURNOSNE UPUTE - SAČUVAJTE IH ZA BUDUĆU UPORABU

- Ovaj je stroj namijenjen samo za korištenje u zatvorenom prostoru. Ukopčajte stroj u utičnicu na lako dostupnom mjestu.
- Za sprječavanje električnog udara uređaj nemojte upotrebljavati u blizini vode. Uređaj, kabel napajanja ni zidnu utičnicu ne polijevajte vodom.

OBAVEZNO postavite stroj na stabilnu podlogu.

OBAVEZNO provedite probno plastificiranje praznim listovima i podesite stroj prije konačnog plastificiranja.

OBAVEZNO uklonite spojnice i druge metalne predmete prije plastificiranja.

OBAVEZNO držite stroj podalje od izvora topline i vode.

OBAVEZNO isključite stroj nakon svake uporabe.

OBAVEZNO iskopčajte stroj kad se njime ne služite dulje vrijeme.

OBAVEZNO upotrijebite folije namijenjene uporabi s odgovarajućim postavkama.

OBAVEZNO držite podalje kućne ljubimce od stroja kada ga upotrebljavate.

NEMOJTE dozvoliti da kabel napajanja dodiruje vruće podloge.

NEMOJTE ostaviti kabel napajanja da visi s ormarića ili polica.

NEMOJTE upotrebljavati uređaj ako je kabel napajanja oštećen.

NEMOJTE pokušavati otvoriti ili na bilo koji drugi način popravljati stroj.

NEMOJTE prekoračiti navedene radne značajke stroja.

NEMOJTE dozvoliti da se djeca koriste ovim strojem bez nadzora odrasle osobe.

NEMOJTE plastificirati oštre ili metalne predmete (primjerice, spojnice ili spajalice).

NEMOJTE plastificirati dokumente osjetljive na toplinu (primjerice, karte ili slike ultrazvuka) uz tople postavke.

NEMOJTE plastificirati sa samoupijajućim folijama uz toplu postavku.

NEMOJTE plastificirati praznu foliju.

MOGUĆNOSTI I SAVJETI



Funkcija "Release" (Otpusti)

Kako biste uklonili ili ponovno izravnali foliju tijekom plastifikacije, pokrenite otpusnu polugu na stražnjoj strani stroja. Foliju možete ukloniti iz ulaznog utora jedino kad je poluga aktivirana.

**Auto
Shut
Off**

Automatsko isključivanje

Nakon 30 minuta stroj će se automatski prebaciti u način rada Automatsko isključivanje. LED-žaruljica napajanja treperit će crveno 5 minuta i potom se isključiti. LED-žaruljica pripravnosti će se isključiti. Za nastavak korištenja stroja pritisnite sklopku ON/OFF. Stroj će se sam resetirati.

- Za najbolje rezultate koristite originalne folije tvrtke Fellowes® : 80 do 125 mikrona
- Ovom stroju ne treba zaštitni karton za plastificiranje. To je mehanizam bez zaštitnog kartona.
- Artikl uvijek plastificirajte u foliji odgovarajuće veličine.
- Uvijek provedite probno plastificiranje uz sličnu veličinu i debljinu prije završnog postupka.
- Pripremite foliju i artikl za plastificiranje. Centrirajte artikl u foliji tako da dodiruje zatvoreni prednji rub. Pobrinite se da folija nije prevelika za artikl.
- Prema potrebi odrežite višak materijala oko artikla nakon plastificiranja i hlađenja.

POSTAVLJANJE PLASTIFIKATORA

1. Osigurajte da je stroj na stabilnoj podlozi.
2. Provjerite ima li iza stroja dovoljno slobodnog prostora (najmanje 50 cm) koji omogućuje slobodan prolaz plastificiranih artikala.
3. Ukopčajte stroj u lako dostupnu utičnicu.

POSTUPAK PLASTIFICIRANJA

4. Uključite napajanje (sklopka se nalazi na bočnoj strani stroja).
5. Zsvijetlit će crvena lampica "Power on" (Napajanje). Stroj se sada zagrijava.
6. Kada stroj bude spreman za rad, zelena lampica "Ready" (Stanje pripravnosti) nastavit će svijetliti.
7. Stavite dokument u otvorenu foliju. Pobrinite se da je dokument centriran i da dodiruje zatvoreni rub folije. Upotrijebite odgovarajuću veličinu folije za dokument.
8. Pobrinite se da najprije zatvoreni rub folije ulazi u stroj. Foliju držite ravnom i centriranu unutar utora, izbjegavajte nagib folije. Za usmjeravanje folije upotrijebite ulazne oznake.
9. Nakon izlaza iz stroja plastificirana folija može biti topla i mekana. Da biste izbjegli zaglavlivanje, odmah uklonite foliju. Stavite foliju na ravnu podlogu da se hladi. Budite oprezni pri rukovanju toplom folijom.

TREBATE LI POMOĆ?

Naši stručnjaci mogu vam pomoći riješiti problem.

Korisnička služba... www.fellowes.com

Uvijek nazovite Fellowes prije nego se obratite vašem prodajnom mjestu (informacije za kontakt potražite na stražnjem poklopcu).

OTKLANJANJE POTEŠKOĆA

Problem	Mogući uzrok	Rješenje
Lampica "power on" (napajanje) ne svijetli (crvena LED lampica)	Stroj nije uključen	Uključite stroj na bočnoj strani i u zidnu utičnicu
Lampica "ready" (stanje pripravnosti) ne svijetli nakon duljeg vremena (zeleni LED lampica)	Stroj se nalazi u vrućem ili vlažnom prostoru	Premjestite stroj u hladniji i suhi prostor
LED-žaruljica napajanja treperi crveno, a LED-žaruljica pripravnosti (zeleni) je isključena	Plastifikator je prešao u način rada za automatsko isključivanje	Pritisnite sklopku ON/OFF. Stroj će se sam resetirati
LED-žaruljica pripravnosti (zeleni) i LED-žaruljica napajanja (crveni) su isključene	Plastifikator je u načinu rada za automatsko isključivanje	Pritisnite sklopku ON/OFF. Stroj će se sam resetirati
Folija ne izlazi iz stroja	Folija se zaglavila	Pritisnite polugu za otpuštanje i rukom izvucite artikl
Zaglavljivanje	Foliju ste umetnuli otvorenom stranom prema naprijed	
	Foliju niste centralirali na ulazu	
	Folija nije bila ravno postavljena na ulazu	
	Upotrijebili ste praznu foliju	

POHRANA I ČIŠĆENJE

Iskopčajte stroj iz zidne utičnice. Pričekajte da se ohladi. Vanjski dio plastifikatora očistite lagano navlaženom krpom. Nemojte primjenjivati otapala ili zapaljive materijale kako biste očistili stroj. Možete kupiti i maramice za čišćenje stroja. Kad se stroj zagrije, maramicama očistite sve ostatke s valjaka. Za najveći učinak preporučujemo redovito čišćenje stroja maramicama za čišćenje. (Narudžbeni kôd maramica za čišćenje je #5320604).

REGISTRACIJA PROIZVODA / GLOBALNO JAMSTVO

Hvala vam na kupnji proizvoda tvrtke Fellowes. Posjetite web stranicu www.fellowes.com/register da biste registrirali uređaj i saznali novosti o proizvodima, povratne informacije i ponude. Pojednostoj o proizvodu možete pronaći na natpisnoj pločici postavljenoj na stražnjoj ili donjoj strani stroja. Tvrtka Fellowes jamči da u trajanju od 1 godine od datuma prodaje prvobitnom kupcu nijedan dio plastifikatora nema oštećenja u materijalu niti izradi. Ukoliko tijekom jamstvenog perioda dođe do oštećenja bilo kojeg dijela, jedino i isključivo vi imate pravo, prema Fellowesovoj prosudbi, na besplatan popravak ili zamjenu oštećenog dijela. Ovo se jamstvo ne primjenjuje u slučaju neispravnog korištenja, neodgovarajućeg rukovanja ili neovlaštenog popravljivanja. Svako prešutno jamstvo, uključujući jamstvo u pogledu utrvitosti odnosno pogodnosti za određenu svrhu, ovime je ograničeno na trajanje u prethodno navedenom jamstvenom periodu. Tvrtka Fellowes ni u kom slučaju neće biti odgovorna za bilo koju posljedičnu štetu povezanu s ovim proizvodom. Ovo vam jamstvo daje posebna zakonska prava. Možete steći i druga zakonska prava koja se razlikuju od ovog jamstva. Trajanje, odredbe i uvjeti ovog jamstva vrijede širom svijeta, izuzev tamo gdje mjesni zakoni propisuju drugačija ograničenja, zabrane ili uvjete. Za više pojedinosti ili korištenje usluga u okviru ovog jamstva obratite se tvrtki Fellowes ili vašem distributeru.

W.E.E.E.



Proizvod je klasificiran kao električna i elektronička oprema. Ako odlažete proizvod, nemojte ga odlagati zajedno s uobičajenim kućnim otpadom. Odnosite proizvod na predviđeno mjesto za prikupljanje radi pravilne obrade, uporabe i reciklaže. Za detaljne informacije o najbližem mjestu za prikupljanje obratite se lokalnoj upravi.

KONTROLE NA APARATU ZA PLASTIFICIRANJE

A	Stikalo za vklop/izklop	*E	LED za stanje pripravljenosti (zeleno)
B	Ročka za sprostitvev ()	*F	LED za napajanje (rdeča)
C	Folijski žepok / reža za vstavlanje dokumentov	G	Izhodni pladenj
D	Folijski žepok / izhod dokumenta		

*Ni gumb, temveč le prikazovalna lučka.

ZMOGLJIVOST

Zmogljivost

Širina za vstavlanje	A4 = 240mm A3 = 318mm
Debelina žepka (min)	80 mikronov
Debelina žepka (maks)	125 mikronov
Čas za zagon (približno)	4 minute
Hitrost plastificiranje (+/- 5%)	pribl. 30 cm/min (fiksna hitrost)
Število valjev	2
Označba pripravljenosti	Lučka (zeleno)
Ročka za sprostitvev	Da
Samodejni izklop	Da

Tehnični podatki

Napetost / Frekvenca / Tok (Amperi)	220-240 V AC, 50/60 Hz, 1,5 A
Moč	300 Vatov
Mere (V x Š x G):	
A4	62mm x 359mm x 113mm
A3	62mm x 459mm x 113mm
Neto teža:	
A4	1,3 Kg
A3	1,2 Kg
Največja debelina dokumentov (zmogljivost plastificiranja)	0,02" / 0,4 mm

Največja priporočena uporaba: Redka uporaba, 30 plastifikacij dnevno. Težji papirni material lahko vpliva na navedeno uporabo.



POMEMBNA VARNOSTNA NAVODILA — HRANITE ZA PRIHODNJO UPORABO

- Napravo uporabljajte samo v notranjih prostorih. Napravo priključite v lahko dostopno vtičnico.
- Da bi preprečili električni udar, naprave ne uporabljajte v bližini vode ter je ne polivajte po napravi, kabliah ali stenski vtičnici.

ZAGOTOVITE, da je naprava na ravni površini.

POSKUSNO plastificirajte nekaj listov in napravo nastavite pred končnim plastificiranjem.

ODSTRANITE sponke in ostale kovinske predmete, preden začnete s plastificiranjem.

HRANITE napravo stran od virov toplote in vode.

IZKLOPITE napravo po vsaki uporabi.

IZKLJUČITE napravo iz električnega napajanja, če je ne boste uporabljali dlje časa.

UPORABITE folijske žepke, ki so narejeni za uporabo pri primernih nastavitvah.

HRANITE izven dosega hišnih ljubljencev, ko je naprava v uporabi.

NE puščajte napajalnega kabla v stiku z vročimi površinami.

NE puščajte napajalnega kabla, da visi s polic ali omar.

NE uporabljajte naprave, če je napajalni kabel poškodovan.

NE poskušajte sami odpreti ali kakor koli popravljati naprave.

NE prekoračite navedene učinkovitosti naprave.

NE dovolite, da bi napravo uporabljali mladoletniki.

NE plastificirajte ostrih ali kovinskih predmetov (npr. sponk ipd.).

NE plastificirajte dokumentov, občutljivih na toploto (npr. kart, ultrazvočnih posnetkov ipd.) pri vročih nastavitvah.

NE plastificirajte praznega folijskega žepka.

FUNKCIJE IN NAPOTKI



Funkcija "Sprostitutev"

Če želite folijski žepek med plastificiranjem odstraniti ali prilagoditi, aktivirajte ročko za sprostitutev na zadnji strani naprave. Žepek lahko iz reže za vstavljanje odstranite samo, ko je ročka aktivirana.



Samodejni izklop

Po 30 minutah bo stroj samodejno preklopil v način samodejnega izklopa. LED za napajanje 5 minut utripa rdeče in nato ugasne. LED za stanje pripravljenosti ugasne. Če želite stroj še naprej uporabljati, pritisnite stikalo za vklop/izklop. Stroj se sam ponastavi.

- Za boljše rezultate uporabite folijske žepke znamke Fellowes® : 80–125 mikronov.
- Naprava za plastificiranje ne potrebuje nosilca. Mehанизem je brez nosilca.
- Predmet, ki ga želite plastificirati, vedno vstavite v folijski žepek ustrezne velikosti.
- Pred končnim postopkom vedno preizkusite delovanje na dokumentu podobne velikosti in debeline.
- Pripravite folijski žepek in predmet za plastificiranje. Predmet vstavite na sredino žepka tako, da se dotika glavnega zatesnjenege roba. Preverite, da žepek ni prevelik za vaš predmet.
- Po potrebi po plastificiranju in hlajenju odvečen material okrog predmeta obrežite.

PRED PLASTIFICIRANJEM

1. Zagotovite, da je naprava na ravni površini.
2. Preverite, ali je za napravo dovolj prostora (najmanj 50 cm) za neoviran prehod predmetov.
3. Napravo priključite v lahko dostopno vtičnico.

KORAKI ZA PLASTIFICIRANJE

4. Napravo vklopite (stikalo je ob strani naprave).
5. Zasveti rdeča lučka za stanje "Vključeno". Naprava se zdaj zaganja.
6. Ko je naprava pripravljena, sveti zelena lučka za stanje "Pripravljen".
7. Dokument vstavite v odprt folijski žepek. Preverite, ali je dokument vstavljen na sredino zatesnjenege roba. Za dokument uporabite folijski žepek ustrezne velikosti.
8. Zagotovite, da boste žepek v napravo vstavili z zatesnjenim robom naprej. Žepek postavite naravnost in na sredino reže, ne ob rob. Za vodilo uporabite oznake za vstavljanje.
9. Pri izhodu je plastificiran žepek lahko vroč in mehak. Žepek takoj odstranite, da bi preprečili morebitno zagodenje. Žepek položite na ravno površino, da se ohladi. Pri rokovanju z vročim folijskim žepkom bodite previdni.

POTREBUJETE POMOČ?

Dovolite, da vam naši strokovnjaki pomagajo z rešitvijo.

Oddelek za pomoč uporabnikom ... www.fellowes.com

Preden se obrnete na svojega prodajalca, vedno najprej stopite v stik s podjetjem Fellowes. Za kontaktne podatke si oglejte zadnjo stran.

ODPRAVLJANJE TEŽAV

Težava	Možen vzrok	Rešitev
Lučka "Vključeno" ne sveti (rdeča LED)	Naprava ni vklopljena	Vključite napravo ob strani in jo vključite v stensko vtičnico
Dolgo časa ni lučke za stanje "Pripravljen" (zelená LED)	Naprava se nahaja v vročem ali vlažnem okolju	Napravo prestavite na hladnejše in bolj suho mesto
LED za napajanje utripa rdeče, LED za stanje pripravljenosti (zelená) ne sveti	Laminator je prešel v način samodejnega izklopa	Pritisnite stikalo za vklop/izklop. Stroj se sam ponastavi
Lučka stanja pripravljenosti (zelená) in LED za napajanje (rdeča) sta ugasnili	Laminator je v načinu samodejnega izklopa	Pritisnite stikalo za vklop/izklop. Stroj se sam ponastavi
Folijski žepček se je izgubil v napravi	Žepček je zagozden	Obrnite ročko za sprostitvev in predmet izvlcite z roko
Zagozdenje	PŽepček ste v napravo vstavili z odprtim delom naprej	
	Žepček ob vstavljanju dokumenta v napravo ni bil poravnan na sredino	
	Žepček ob vstavljanju dokumenta v napravo ni bil poravnan	
	Uporabili ste prazen žepček	

HRAMBA & ČIŠČENJE

Iz lidne vtičnice izvlcite napajalni kabel. Počakajte, da se naprava ohladi. Zunanost naprave lahko očistite z vlažno krpo. Za lesk ne uporabljajte topil ali vnetljivih materialov. Na napravi lahko uporabite liste za čiščenje, ki so tudi v prodaji. Ko je naprava topla, skoznjo spustite liste za čiščenje, da očistite morebitne ostanke na valjih. Za optimalno učinkovitost priporočamo, da liste za čiščenje uporabljate redno. (Koda za naročanje listov za čiščenje #5320604)

REGISTRACIJA IZDELKA / SVETOVNO JAMSTVO

Zahvaljujemo se vam za nakup izdelka Fellowes. Za registracijo izdelka in pregled novic o izdelku, povratnih informacijah in ponudbah obiščite spletno mesto www.fellowes.com/register. Podrobnosti o izdelku najdete na ploščici s specifikacijami na zadnji strani ali spodnjem delu naprave. Podjetje Fellowes jamči, da so vsi deli laminatorja brez napak v materialu in izdelavi 1 leti od dneva nakupa prvega uporabnika. Če se v času trajanja garancijske dobe kateri koli del okvari, je vaša edina možnost popravilo ali zamenjava okvarjenega dela na podlagi mnenja in na stroške podjetja Fellowes. Ta garancija ni veljavna v primeru zlorabe, neprimerne rabe ali nepooblaščenega popravila. Katera koli implicirana garancija, vključno garancija o ustreznosti prodaje ali ustreznosti za določen namen uporabe, je tukaj v trajanju omejena na ustrezno garancijsko obdobje, navedeno zgoraj. Podjetje Fellowes v nobenem primeru ne prevzema odgovornosti za poškodbe, ki so posledica uporabe tega izdelka. Ta garancija vam daje določene pravne pravice. Morda vam pripadajo tudi druge pravne pravice, ki se razlikujejo od te garancije. Trajanje in pogoji te garancije so veljavni povsod po svetu, razen v državah, kjer zakonsko veljajo drugačne omejitve ali pogoji. Za več podrobnosti ali za servis v sklopu te garancije se obrnite na podjetje Fellowes ali vašega prodajalca.

W.E.E.E.



Ta izdelek je razvrščen kot električna in elektronska oprema. Ko pride čas, da izdelek odvržete med odpadke, poskrbite, da se ne pomeša med splošne gospodinjinske odpadke. Za pravilno predelavo, ponovno rabo in recikliranje ta izdelek odnesite na ustrezno zbirno mesto. Za več podrobnosti o najbližjem ustreznem zbirnem mestu se obrnite na lokalni pristojni organ.

KOMANDE LAMINATORA

A	Prekidač za uključivanje i isključivanje (ON/OFF)	*E	Zeleno LED svetlo za spremnost za rad
B	Poluga za oslobađanje 	*F	Zeleno LED svetlo za status napajanja
C	Ulaz za foliju / dokument	G	Izlazna fioka
D	Izlaz za foliju / dokument		

*Ne dugmad za pritiskanja; samo svetla indikatora.

MOGUĆNOSTI

Radne karakteristike

Širina ulaza	A4 = 240mm A3 = 318mm
Debljina folije (min.)	80 mikrona (0,075 mm)
Debljina folije (maks.)	125 mikrona (0,125 mm)
Vreme zagrevanja (procenjeno)	4 minuta
Brzina laminacije (+/- 5%)	pribl. 30 cm/min (fiksirana brzina)
Broj valjaka	2
Indikacija spremnosti	zeleno svetlo
Poluga za oslobađanje	da
Funkcija za automatsko	

isključivanje da

Tehnički podaci

Napon / frekvencija / jačina toka (A)	220 V do 240 V naizmenične struje, 50/60 Hz, 1,5A
Potrošnja u vatima	300 vati
Dimenzije (VxŠxD):	
A4	62mm x 359mm x 113mm
A3	62mm x 459mm x 113mm
Neto masa:	
A4	1,0 kg
A3	1,2 Kg
Maks. debljina dokumenta (kapacitet laminacije)	0,4mm

Maksimalno preporučeno korišćenje: Lagano korišćenje, 30 laminacija nedeljno. Teži materijali papira mogu da utiču na navedeno korišćenje.



VAŽNA BEZBEDNOSNA UPUTSTVA – SAČUVATI ZA BUDUĆU UPOTREBU

- Mašina je predviđena samo za upotrebu u zatvorenom prostoru. Priključite mašinu na lako dostupnu utičnicu.
- Da biste sprečili električni udar, nemojte da koristite aparat u blizini vode, nemojte da prosipate vodu po aparatu, kابلu za napajanje ili zidnoj utičnici.

UVERITE se da je mašina postavljena na stabilnu podlogu.

IZVRŠITE probnu laminaciju na otpadnim listovima i podesite mašinu pre nego što prisupite završnoj laminaciji.

UKLONITE spone i druge metalne predmete pre laminacije.

DRŽITE mašinu dalje od izvora toplote i vlage.

ISKLUJUČITE mašinu nakon svake upotrebe.

IZVUCITE utikač mašine iz utičnice kada se ne koristi duže vreme.

KORISTITE folije koje su predviđene za upotrebu sa odgovarajućim podešavanjima.

DRŽITE dalje od kućnih ljubimaca tokom upotrebe.

NEMOJTE da izlažete kabl za napajanje kontaktu sa toplim površinama.

NEMOJTE da ostavljate kabl za napajanje da visi sa polica i drugog nameštaja.

NEMOJTE da koristite aparat ako je kabl za napajanje oštećen.

NEMOJTE pokušavati da otvorite ili da na neki drugi način pokušate da popravite mašinu.

NEMOJTE da opterećujete mašinu preko navedenog kapaciteta.

NEMOJTE da dozvolite da ovu mašinu koriste deca bez nadzora odrasle osobe.

NEMOJTE da laminirate oštre ili metalne predmete (npr. spone, spajalice).

NEMOJTE da laminirate dokumenta koja su osetljiva na toplotu (npr. karte, legitimacije, ultrazvučne snimke) u toplom režimu.

NEMOJTE da laminirate pomoću samolepljivih folija u toplim režimu.

NEMOJTE da laminirate praznu foliju.

FUNKCIJE I SAVETI



Funkcija „Release“ (oslobađanje)

Da oslobodite foliju tokom laminacije, aktivirajte polugu za oslobađanje koja je smeštena na zadnjem delu mašine. Folija može da se ukloni samo kroz ulazni otvor kada je poluga aktivirana.

Auto Shut Off

Auto Shut Off (Automatsko isključivanje)

Posle 30 minuta, uređaj automatski prelazi u režim Automatsko isključivanje. LED svetlo za napajanje će treperiti tokom 5 minuta, a zatim će se isključiti. LED za spremnost za rad će se isključiti. Da nastavite da koristite mašinu, pritisnite prekidač ON/OFF (UKLJUČENO/ISKLUČENO). Mašina će sama uspostaviti početne vrednosti.

- Da biste postigli najbolje rezultate, koristite folije marke Fellowes®: 80 do 125 mikrona (0,08 mm do 0,125 mm)
- Kod ove mašine nije neophodan nosilac za laminaciju. To je mehanizam bez nosioca (carrier-free).
- Predmet laminacije uvek stavite u foliju odgovarajuće veličine.
- Uvek izvršite probnu laminaciju predmeta slične veličine i debljine pre završnog procesa.
- Pripremite foliju i predmet za laminaciju. Stavite predmet u foliju centrirano i uz vodeću zavarenu ivicu. Uverite se da folija nije prevelika za predmet.
- Ako je neophodno, isecite višak materijala oko predmeta nakon što završite sa laminacijom i nakon što se predmet ohladi.

PODEŠAVANJE LAMINATORA

1. Proverite da li je mašina na stabilnoj podlozi.
2. Proverite da li ima dovoljno slobodnog prostora (min. 50 cm) iza mašine, tako da predmeti laminacije mogu da prolaze neometano.
3. Priključite mašinu na lako dostupnu strujnu utičnicu.

KAKO SE LAMINIRA?

4. Uključite napajanje (nalazi se na bočnom delu aparata).
5. Uključite se crveno svetlo „Power on“ (napajanje uključeno). Mašina se sada zagreva.
6. Kada mašina bude spremna, zeleno svetlo „Ready“ (spremnost za rad) će nastaviti da svetli.
7. Postavite dokument u otvorenu foliju. Uverite se da je dokument centriran u odnosu na zavarenu ivicu. Koristite odgovarajuću veličinu folije za dokument.
8. Uverite se da se najpre uvlači zavareni deo folije. Folija treba da bude poravnata i centrirana u otvoru i ne sme da bude iskošena. Koristite oznake na ulaznom otvoru kao smernice za postavljanje.
9. Prilikom izlaska laminirana folija može da bude vruća i meka. Da sprečite gužvanje, odmah izvucite foliju. Stavite foliju na ravnu površinu da se ohladi. Vodite računa prilikom rukovanja vrelom folijom.

POTREBNA VAM JE POMOĆ?

Prepustite našim stručnjacima da pronađu rešenje po vašoj meri.

Korisnička služba... www.fellowes.com

Uvek pozovite Fellowes pre nego što se obratite vašem prodajnom mestu. Podatke za kontakt potražite na poklopcu na zadnjem delu.

REŠAVANJE PROBLEMA

Problem	Mogući uzrok	Rešenje
Crveno LED svetlo „power on“ (napajanje uključeno) ne svetli.	Mašina nije uključena.	Uključite mašinu na bočnom delu i povežite je sa zidnom utičnicom.
Zeleno LED svetlo „Ready“ (spremnost za rad) ne svetli tokom dužeg perioda.	Mašina se nalazi u toplom ili vlažnom okruženju.	Pomerite mašinu na neko hladnije mesto sa manje vlage.
Crveno LED svetlo za napajanje treperi, a zeleno LED svetlo za spremnost za rad je isključeno.	Laminator je prešao u režim za automatsko isključivanje.	Pritisnite prekidač ON/OFF (UKLJUČENO/ ISKLJUČENO). Mašina će sama uspostaviti početne vrednosti.
Zeleno svetlo za spremnost za rad i crveno svetlo za napajanje je isključeno.	Laminator je u režimu za automatsko isključivanje.	Pritisnite prekidač ON/OFF (UKLJUČENO/ ISKLJUČENO). Mašina će sama uspostaviti početne vrednosti.
Folija je nestala u mašini.	Folija je izgužvana.	Pritisnite polugu za oslobađanje i predmet izvucite ručno.
Gužvanje	Folija je bila korišćena tako da se prvo uvlači „otvoreni deo“.	
	Folija nije bila centrirana na ulazu.	
	Folija nije postavljena pravo na ulazu.	
	Korišćena je prazna folija.	

SKLADIŠTENJE I ČIŠĆENJE

Isključite mašinu iz zidne utičnice. Sačekajte da se mašina ohladi. Spoljašnji deo mašine se može čistiti vlažnom krpom. Nemojte da koristite rastvarače ili zapaljive materije za poliranje mašine. Maramice za čišćenje mogu se navesti zajedno sa mašinom. Kada je mašina topla, provucite listove kroz mašinu da biste očistili bilo kakve ostatke sa valjaka. Za optimalan rad je preporučljivo da se mašina redovno čisti listovima za čišćenje. (Kôd za naručivanje listova za čišćenje je br. 5320604.)

REGISTRACIJA PROIZVODA / GARANTNI LIST

Hvala što ste kupili Fellowes proizvod. Posetite www.fellowes.com/register da biste registrovali svoj proizvod, saznali novosti o proizvodima, povratne reakcije i ponude. Detalji o proizvodu navedeni su na natpisnoj pločici koja se nalazi na poleđini ili donjoj strani mašine. Fellowes daje garanciju na delove laminatora bez nedostataka što se tiče materijala i izrade u periodu od jedne (1) godine od dana nabavke od strane krajnjeg korisnika. Ako se tokom garantnog perioda primete nedostaci na bilo kom delu proizvoda, isključivo i samo u vašoj odgovornosti je da popravite ili zamenite deo sa nedostacima o trošku i po mogućnostima proizvođača Fellowes. Ova garancija ne važi u slučaju zloupotrebe, pogrešnog rukovanja ili neovlašćene popravke. Bilo kakva podrazumevana garancija, uključujući garanciju podesnosti za prodaju ili određenu namenu, ovim putem se vremenski ograničava na prethodno navedeni garantni period. Fellowes ni u jednom slučaju neće biti odgovoran za bilo kakvu posledičnu štetu koja bi mogla da se pripiše proizvodu. Ovom garancijom dodeljuju vam se posebna zakonska prava. Možda ćete imati druga zakonska prava na osnovu ovog ugovora. Trajanje, odredbe i uslovi ove garancije važe širom sveta, osim kada su različita ograničenja, restrikcije ili uslovi predviđeni lokanim pravom. Molimo da se obratite proizvođaču Fellowes ili vašem prodavcu ako su vam potrebne detaljnije informacije ili servis u garantnom roku.

Direktiva W.E.E.E.



Ovaj proizvod je klasifikovan kao električna i elektronska oprema. Kada dođe vreme za odlaganje ovog proizvoda u otpad, postarajte se da ne bude izmešan sa komunalnim otpadom. U cilju odgovarajuće obrade, iskorišćavanja i reciklaže, odnesite ovaj proizvod na naznačeno mesto za prikupljanje. Obratite se lokalnom nadležnom organu za dodatne podatke o najbližem mestu za prikupljanje.

أزرار التحكم في آلة التغليف

D	مخرج المستند / اللوح	A	مفتاح تشغيل/ إيقاف تشغيل
E*	مصباح الاستعداد LED (بضوء أخضر)	B	ذراع التحريك (A)
F*	زر تشغيل مصباح LED (أحمر)	C	فتحة دخول المستند/ اللوح
G	درج إخراج الورق		

*ليست أزرار للضغط. أضواء إشارة فقط.

القدرات

البيانات الفنية		الأداء	
الجهد الكهربائي / التردد /	مقاس A4 = 240 م	عرض الإدخال	مقاس A3 = 318 م
التيار (أمبير)	مقاس A3 = 318 م	سمك اللوح (كحد أدنى)	80 ميكرون
القوة الكهربائية	مقاس A3 = 318 م	سمك اللوح (كحد أقصى)	125 ميكرون
الأبعاد (الطول X العرض X الارتفاع):	مقاس A3 = 318 م	وقت التدفئة (المقدر)	4 دقائق
A4 220 متردد، 50/60 هرتز، 1.5 أمبير	مقاس A3 = 318 م	سرعة التغليف (+/- 5%)	30 سم في الدقيقة تقريبًا (سرعة ثابتة)
A4 220 متردد، 50/60 هرتز، 1.5 أمبير	مقاس A3 = 318 م	عدد البكرات	2
A3 62 ملم × 359 ملم × 113 ملم	مقاس A3 = 318 م	إشارة الاستعداد	ضوء (أخضر)
A3 62 ملم × 459 ملم × 113 ملم	مقاس A3 = 318 م	ذراع التحريك	نعم
الوزن الصافي:	مقاس A3 = 318 م	إيقاف التشغيل التلقائي	نعم
A4 1,0 كيلوجرام	مقاس A3 = 318 م		
A3 1,2 كيلوجرام	مقاس A3 = 318 م		
الحد الأقصى لسمك المستند (قدرة التغليف)	مقاس A3 = 318 م		
0.02 بوصة / 0.4 م	مقاس A3 = 318 م		

الحد الأقصى للاستخدام الموصى به: الاستخدام الخفيف، 30 ورقة (ورق تغليف كل أسبوع وقد يكون للمواد الورقية الأثقل تأثير على الاستخدام المتسرع.

تعليمات هامة للسلامة - حافظ على اتباعها في المستقبل



- هذه الماكينة مخصصة فقط للاستخدام في الأماكن الداخلية، قم بتوصيل الجهاز بمقبس طاقة سهل الوصول إليه.
- لمنع الصدمة الكهربائية - لا تستخدم جهاز قريب من الماء، ولا تسكب الماء على الجهاز، أو سلك التيار الكهربائي، أو مقبس الحائط.
- تأكد من أن الماكينة على سطح مستو.
- لا تترك سلك التيار الكهربائي يتدلى من الخزانة أو الأرفف.
- لا تستخدم تغليف ورقة مستعملة واضبط الماكينة قبل التغليف النهائي.
- لا تحاول فتح الماكينة أو إصلاحها.
- لا تتجاوز أداء الآلات المحدد.
- لا تسمح للصغار باستخدام هذه الماكينة دون إشراف الكبار.
- لا تقم بتغليف مواد حادة أو معدنية (مثل: الدبابيس، أو مشابك الورق).
- لا تقم بتغليف المستندات الحساسة للحرارة (مثل التذاكر، وألواح الأشعة فوق الصوتية، وما إلى ذلك) على إعدادات التغليف الساخنة.
- لا تقم بإيقاف تشغيل الماكينة عن متناول الحيوانات الأليفة أثناء الاستخدام.
- لا تقم بتغليف لوح فارغ.
- لا تقم بإيقاف تشغيل الماكينة عن متناول الحيوانات الأليفة أثناء الاستخدام.
- لا تترك سلك التيار الكهربائي يلامس الأسطح الساخنة.



Auto
Shut
Off

وظيفة "التحرير"

لتحرير اللوح خلال عملية التغليف، قم بتنشيط ذراع التحرير الموجود على الجانب الخلفي من الماكينة. يمكن إزالة اللوح فقط من فتحة الدخول عند تفعيل اللوح.

إيقاف التشغيل التلقائي

بعد مرور 30 دقيقة، ستنقل الماكينة تلقائيًا إلى وضع إيقاف التشغيل التلقائي. سيومض زر مصباح LED بضوء أحمر لمدة 5 دقائق ثم يتوقف. سيتوقف تشغيل مصباح الاستعداد LED. للاستمرار في استخدام الجهاز اضغط زر التشغيل/الإيقاف. سيعيد الجهاز ضبط نفسه.

- لضمان تحقيق نتائج أفضل، استخدم ألواح التغليف التي تحمل اسم العلامة التجارية® Fellowes: 125 - 80 ميكرون.
- لا تحتاج هذه الماكينة إلى حامل للتغليف، فهي آلية بدون حامل.
- ضع دائمًا العنصر المراد تغليفه داخل لوح حجمه مناسب.
- اختبر دائمًا التغليف مع حجم وسمك مائل قبل المرحلة النهائية.
- قم بتحضير اللوح والعنصر المراد تغليفه. ثم ضع العنصر داخل اللوح بحيث يكون متمركزًا وملاصقًا للحافة الأمامية المغلقة. تأكد من أن اللوح ليس كبيرًا جدًا على هذا العنصر.
- وإذا لزم الأمر، قم بتهديب المادة الزائدة حول العنصر بعد التغليف والتبريد

إعداد آلة التغليف

1. تأكد من أن الماكينة على سطح مستو.
2. تحقق من وجود مسافة كافية (كحد أدنى 50 سم) خلف الماكينة للسماح للعنصر بالمرور خلالها بحرية.
3. قم بتوصيل الجهاز بمقابس طاقة رئيسي سهل الوصول إليه.

كيفية التغليف

4. اضغط على زر التشغيل (الموجود في جانب الماكينة).
5. ستضيئ لمبة "زر التشغيل" الحمراء. تقوم الماكينة بالإحماء.
6. عندما تكون الماكينة جاهزة، ستبقي لمبة "الاستعداد" الخضراء مضاءة.
7. ضع المستند في اللوح المفتوح. تأكد من أن المستند متمركز عند الحافة المغلقة. استخدم لوحًا حجمه مناسب للمستند.
8. تأكد من دخول الحافة المغلقة للوح أولاً في الماكينة. حافظ على وضعية اللوح المستقيمة والمتمركزة داخل الفتحة. وليس في زاوية. استخدم علامات الإدخال كدليل.
9. وعند الخروج، قد يكون لوح التغليف ساخن وناعم. أخرج لوحة التغليف بشكل فوري لتجنب التكدس. ضع اللوح على سطح مستو حتى يبرد. توخى الحذر عند التعامل مع لوح ساخن.

هل أنت بحاجة للمساعدة؟

دع خبراءنا يساعدونك في إيجاد حل.

خدمة العملاء... www.fellowes.com

اتصل دائمًا بشركة Fellowes قبل الاتصال بمكان الشراء. انظر الغلاف الخلفي للتعرف على تفاصيل الاتصال.

استكشاف المشكلات وإصلاحها

المشكلة	السبب المحتمل	الحل
لا يوجد لمبة "زر التشغيل" (مصباح LED يضيء باللون الأحمر)	لا يتم تشغيل الماكينة	ضع الماكينة على الجانب وقم بتوصيلها بمقبس حائط
لمبة "الاستعداد" لا تضيء رغم انقضاء مدة طويلة (مصباح LED يضيء باللون الأخضر)	الماكينة موجودة في منطقة حارة أو رطبة	انقل الماكينة إلى منطقة أكثر برودة وجفافاً
يومض مصباح التشغيل LED بضوء أحمر ويتوقف تشغيل مصباح الاستعداد LED (الأخضر)	توجهت آلة التغليف إلى وضع إيقاف التشغيل التلقائي	اضغط زر التشغيل/الإيقاف. سيعيد الجهاز ضبط نفسه.
توقف تشغيل مصباح الاستعداد (الأخضر) ومصباح التشغيل LED (الأحمر)	يكون جهاز التغليف في وضع إيقاف التشغيل التلقائي	اضغط زر التشغيل/الإيقاف. سيعيد الجهاز ضبط نفسه.
هناك لوح مفقود داخل الماكينة	تكدرس اللوح	
	تم استخدام اللوح من النهاية المفتوحة أولاً	
	لم يكن اللوح متمركزاً على الدخول	اضغط ذراع التحرير واسحب العنصر باستخدام اليد.
	لم يكن اللوح مباشرة على وضع الدخول	
	تم استخدام لوح فارغ	
التكدس		

التخزين والتنظيف

قم بفصل التيار الكهربائي عن الماكينة من مقبس الحائط. وارك الماكينة لتبرد. يمكن تنظيف الجزء الخارجي من الماكينة بقطعة قماش مبللة. ولكن لا تستخدم المذيبات أو المواد القابلة للاشتعال لتلميع الماكينة. يمكن شراء أوراق التنظيف لاستخدامها مع هذه الماكينة. عندما تكون الماكينة دافئة - قم بتبرير الأوراق خلال الماكينة لتنظيف أية بقايا على البركات. لضمان الحصول على أداء مثالي. فإنه يُنصح استخدام أوراق التنظيف مع الماكينة بانتظام. (الرمز الخاص بطلب شراء أوراق التنظيف #5320604).

تسجيل المنتج / ضمان عالمي

نشكرك على التفضل بشراء منتجات Fellowes. يرجى زيارة www.fellowes.com/register لتسجيل منتجك والاستفادة من أخبار المنتج وتقديم التعليقات والتعرف على العروض. يمكن الاطلاع على تفاصيل المنتج المدرجة على لوحة التصنيف الموجودة على الجانب الخلفي أو الجانب السفلي للماكينة. تضمن شركة Fellowes خلو جميع أجزاء آلة التغليف من عيوب المادة والتصنيع 1 عام بدءاً من تاريخ الشراء للمستهلك الأصلي. في حالة اكتشاف عيب في أي قطعة خلال فترة الضمان. فسيتقتصر التعويض الوحيد والحصري المقدم لك على إصلاح القطعة المعيبة أو استبدالها. وفقاً لما تراه شركة Fellowes وعلى نفقتها. لا يسري هذا الضمان في حالات سوء الاستخدام. أو سوء التعامل مع المنتج. أو الإصلاح غير المصرح به. بنص هذا المستند على أن أي ضمان ضمني - بما في ذلك صلاحية العرض في الأسواق أو الملائمة لأي غرض خاص - سيقصر في مدته على فترة الضمان المحددة أعلاه. ولن تتحمل شركة Fellowes أي مسؤولية على الإطلاق عن أي تلفيات تقع لاحقاً وتُنسب إلى هذا المنتج. يملك هذا الضمان حقوقاً قانونية محددة. قد يكون لديك حقوق قانونية أخرى تختلف عن هذا الضمان. تسري مدة هذا الضمان وشروطه وأحكامه في جميع أنحاء العالم. فيما عدا في الأماكن التي يتطلب فيها القانون المحلي تطبيق قيود أو شروط أو أحكام مختلفة. لتزيد من التفاصيل أو للحصول على خدمة بموجب هذا الضمان. الرجاء الاتصال بشركة Fellowes أو بالوكيل الذي تتعامل معه.

مخلفات الأجهزة الكهربائية والإلكترونية (W.E.E.)

هذا المنتج مُصنّف كجهاز إلكتروني كهربائي. وإذا حان الوقت للتخلص منه. فيرجى التأكد من ألا يختلط مع النفايات المنزلية العامة. ولعلاج هذا المنتج وإصلاحه وإعادة تدويره بالطريقة المناسبة. يرجى أخذه إلى نقطة تجميع مخصصة لذلك. ويرجى الاتصال بالهيئة المحلية المختصة للاطلاع على مزيد من التفاصيل عن أقرب نقطة تجميع معنية.



בקרי הלמינציה

A	מתג כיבוי/הפעלה	E*	נורית LED זמינות
B	ידית שחרור ()	F*	נורית הפעלה (אדום)
C	פתח הזנת מסמך/מארז	G	מגש פלט
D	פתח יציאת מסמך/מארז		

*אלו אינם כפתורים, אלא אורות חיווי בלבד

תכונות ויכולות

ביצועים		נתונים טכניים
רוחב כניסה	A4 = 240 מ"מ	מתח / תדירות / אמפראז' / וולט זרם חילופין, זרם (אמפר)
עובי המארז (מינימום)	A3 = 318 מ"מ	50/60 הרץ, 1.5 אמפר
עובי המארז (מקסימום)	80 מיקרוניום	הספק
זמן התחממות (משוער)	125 מיקרוניום	מימדים (גובה/רוחב/עומק)
מהירות למינציה (+/- 5%)	4 דקות	A4 62 מ"מ x 359 מ"מ x 113 מ"מ
מספר הגלגלות	בערך 30 ס"מ לדקה (מהירות קבועה)	A3 62 מ"מ x 459 מ"מ x 113 מ"מ
נורת ציון זמינות	2 (ירוק)	משקל נטו:
ידית שחרור	כן	A4 1.0 ק"ג
כיבוי אוטומטי	כן	A3 1.2 ק"ג
		עובי מרבי למסמך (קיבולת למינציה)
		0.02 אינץ' / 0.4 מ"מ

שימוש מרבי מומלץ: שימוש קל, 30 למינציות בשבוע. מוצרי נייר כבדים יותר עלולים להשפיע על השימוש המומלץ.

הוראות בטיחות חשובות - שימרו לשימוש עתידי



- המכשיר מיועד לשימוש במקומות מקורים בלבד. חברו את המכשיר אל שקע חשמלי נגיש.
- למניעת סכנת התחשמלות, אין להפעיל את המכשיר בקרבת מים; אין לשפוך מים על המכשיר, על הכבל החשמלי או על שקע החשמל.
- הקפידו** לוודא כי המכשיר עומד על משטח יציב.
- הקפידו** לבדוק רצועות נוספות והכינו את המכשיר לפני ביצוע למינציה סופית.
- הקפידו** לסלק סיכות משרדיות ופריטי מתכת אחרים לפני הלמינציה.
- הקפידו** להרחיק את המכשיר ממקורות חום ומים.
- הקפידו** לכבות את המכשיר לאחר כל שימוש.
- הקפידו** לנתק את המכשיר מהחשמל כאשר הוא לא יהיה בשימוש למשך תקופה ארוכה.
- הקפידו** להשתמש במארזים המתוכננים לשימוש בהגדרות הנאותות.
- הקפידו** להרחיק את המכשיר מחיות מחמד בעת השימוש.
- אסור לתת לכבל החשמל לגעת במשטחים החמים.
- אסור להניח לכבל החשמל להיות תלוי מעל ארונות או מדפים.
- אסור להשתמש במכשיר אם נגרם נזק לכבל החשמל.
- אסור לנסות לפתוח את המכשיר או לתקנו בכל דרך אחרת.
- אסור לחרוג מהביצועים המוגדרים עבור המכשיר.
- אסור לאפשר לילדים להשתמש במכשיר זה ללא השגחת מבוגר.
- אסור לכלול בתוך למינציה עצמים חדים או עשויים ממתכת (לדוגמה: סיכות משרדיות, מהדקים משרדיים).
- אסור לבצע למינציה למסמכים הרגישים לחום (לדוגמה: כרטיסים, צילומי אוטראסאונד וכדומה) בלמינציה חמה.
- אסור לבצע למינציה באמצעות מארזי למינציה דביקים בלמינציה חמה.
- אסור לבצע למינציה על מארז ריק.

- לקבלת התוצאות המיטביות, הפעילו מארזים של חברת **Fellowes®: 80 - 125** מיקרונים.
- מכשיר זה אינו זקוק לגרר לצורך ביצוע למיניציה. המגנון הוא מנגנון חופשי מגרר (**carrier-free**).
- הקפידו תמיד להציב את הפריט המיועד למיניציה לתוך מארז בגודל המתאים.
- בדקו תמיד את הלמיניציה באמצעות חומר בגודל ועובי דומים לפני ביצוע הפעולה הסופית.
- הכינו את המארז ואת הפריט לפני הלמיניציה. הציבו את הפריט בתוך מארז כשהוא ממורכז ונוגע בקצה הסגור, המוביל. ודאו כי המארז אינו גדול מדי עבור הפריט.
- במקרה הצורך, גזרו חומר מיותר מסביב לפריט לאחר הלמיניציה והקירור.

- פונקציית 'שחרור' כדי לשחרר מארז במהלך הלמיניציה, הפעילו את ידית השחרור, הממוקמת בחלקו האחורי של המכשיר. ניתן להוציא את המארז מתוך חריץ הכניסה רק כאשר ידית השחרור מופעלת.
- כיבוי אוטומטי לאחר 30 דקות פעולה יעבור המכשיר למצב כיבוי אוטומטי. נורית החשמל תהבהב בצבע אדום במשך 5 דקות ואז תכבה. נורית המוכנות לפעולה תכבה. כדי להמשיך להשתמש במכשיר יש ללחוץ על מתג ההפעלה. המכשיר יתאפס.



התקנת מכשיר הלמיניציה

1. ודאו כי המכשיר עומד על משטח יציב.
2. בדקו שיש מרווח מספיק (לפחות 50 ס"מ) מאחורי המכשיר, כדי שהפריטים יוכלו לעבור דרכו בחופשיות.
3. חברו את המכשיר אל שקע חשמלי נגיש.

כיצד לבצע למיניציה

4. הפעילו את החשמל (באמצעות המתג שבצידו של המכשיר).
5. נורית ההפעלה תידלק. המכשיר מתחמם כעת.
6. כאשר המכשיר מוכן תדלק נורית הזמינות באור ירוק קבוע.
7. הניחו את המסך במארז הפתוח. הקפידו לוודא שהמסמך ממורכז וצמוד לקצה הסגור. בחרו במארז בגודל המתאים למסמך.
8. ודאו שהמארז נכנס למכשיר כשצידו הסגור מוביל. הקפידו שהמארז ישר וממורכז בחריץ ולא נכנס בזווית. היעזרו בסימוני הכניסה כמדריך להכנסת המארז.
9. בעת היציאה מהמכשיר ולאחר ביצוע הלמיניציה, המארז עלול להיות חם ורך. הוציאו את המארז מייד, כדי למנוע סכנת חסימה. הניחו את המארז על משטח ישר כדי לצננו. נקטו זהירות בעת הטיפול במארז חם.

צריכים עוד עזרה?

תנו לנו מומחים שלנו לעזור לך עם פיתרון לבעיה.

שירות לקוחות... www.fellowes.com

התקשרו תמיד אל חברת Fellowes לפני מקום הרכישה; ראו את החלק האחורי לאיתור פרטים.

פתרון בעיות

בעיה	סיבה אפשרית	פתרון
נורת "הפעלה" אינה דולקת (נורית אדומה)	המכשיר אינו מופעל	הפעילו את המכשיר במתג שבצידו ובשקע החשמל
נורת "זמינות" לא דולקת לאחר פרק זמן ארוך (נורית ירוקה)	המכשיר עומד במקום חם או לח	העבירו את המכשיר לאזור צונן ויבש יותר
נורת החשמל המבהבת בצבע אדום ונורת הזמינות (בצבע ירוק) כבתה	מכשיר הלמיניצה נכנס למצב כיבוי עצמי	לחץ על מתג הפעלה/כיבוי. המכשיר יתאפס.
נורת הזמינות (בצבע ירוק) ונורת החשמל (בצבע אדום) כבו	מכשיר הלמיניצה נכנס למצב כיבוי עצמי	לחץ על מתג הפעלה/כיבוי. המכשיר יתאפס.
המארז אבד בתוך המכשיר	המארז גורם לחסימה	נוצרה חסימה
המארז הוכנס מקצהו הפתוח	המארז לא היה ממוקד בעת שהוכנס	
	המארז לא היה ישר בעת שהוכנס	
	נעשה שימוש במארז ריק	
	לחצו על ידית השחרור ומשכו את הפריט ידנית	

אחסון וניקוי

כבו את המכשיר בשקע החשמלי. הניחו למכשיר להתקרר. ניתן לנקות את צידו החיצוני של המכשיר במטלית לחה. אין להשתמש בחומרים מסיסים או דליקים לצחצוח המכשיר. ניתן לרכוש גליונות ניקוי המיועדים לשימוש עם המכשיר. כאשר המכשיר חם - העבירו את הגליונות במכשיר כדי לנקות כל חומר שנותר על הגלגלות. להבטחת ביצועים מיטביים, מומלץ להשתמש בגליונות ניקוי במכשיר באופן סדיר. (המק"ט להזמנת גליונות ניקוי הוא #5320604)

רישום המוצר / אחריות כלל-עולמית

אחריות מוגבלת

מוצרים אשר נרכשו בישראל יקבלו אחריות ושירות ע"י חברת גטר-טק ("גטר"). מוצרי FELLOWES אשר ירכשו במדינות אחרות יקבלו שירות ואחריות ע"י חברת FELLOWES INC וְאוֹ נציג היצור בארץ בה נדרש השירות. גטר אחראית לכך שרכיבי המכונה חופשיים מפגמים חומריים ומפגמי עבודה ומספקת תמיכה ושירות ולמסך 1 שנה מיום הרכישה המקורים ע"י הצרכן המקורי. אם רכיב כלשהו נמצא פגום במהלך תקופת האחריות, התרופה היחידה והבלעדית העומדת לרשות תהיה תיקון או החלפה של הרכיב הפגום, כבחירתה של החברה ועל חשבונה. האחריות לא תחול במהצרכנים תשלום תמורת כל עלות נוספת הנגרמת לחברה לצורך אספקת הרכיבים או השירותים מחוץ למדינה שבה נמכרה המכונה מלכתחילה ע"י משווק מורשה. כל אחריות משתמעת כולל לסחירות או להתאמה למטרה מסוימת, מוגבלת בזאת לפרק זמן המתאים למשך האחריות המוגדרת לעיל. בשום המקרה לא תהיה חברת FELLOWES או לחברת גטר חבות עקב נזקים מקריים ולא הנגרמים שניתנים לייחוס למוצר זה. אחריות מעניקה לך זכויות משפטיות ספציפיות. משך זמן, התנאים והתניות של אחריות זו תקפים ברחבי העולם כולו, למעט כאשר מגבלות, גבולות, או תנאים אחרים נדרשים על פי החוק המקומי. לקבלת פרטים נוספים או לקבלת שירות תחת אחריות זו, נא ליצור קשר עם המשווק ממנו רכשת את המוצר או חברת גטר או חברת FELLOWES INC מחוץ לישראל.

מחלקת השירות של חברת גטר.

שעות פעילות: ימים א-ה: מ- 08:00-16:30 טל 03-5761600

W.E.E.E

מוצר מסוג כלייד חשמלי ואלקטרוני. במידה ויגיע המועד להשליך מוצר זה, אלא הקפידו שלא להשליכו עם הפסולת הביתית הכללית. לטיפול, אחזור ומחזור נאותים, נא להביא מוצר זה אל אתר איסוף ייעודי. נא ליצור קשר עם הרשות המקומית לקבלת פרטים לגבי אתר האיסוף הייעודי הקרוב ביותר אליך





CUSTOMER SERVICE & SUPPORT

www.fellowes.com

Europe Freephone: 00800-1810-1810

Benelux: +31-(0)-13-458-0580

Deutschland: +49 (0)511 545489-0

France: +33 (0) 1 78 64 91 00

Italia: +39-071-730041

Polska: +48 (22) 205-21-10

España/Portugal: +34-91-748-05-01

United Kingdom: +44 (0) 1302 836836

Australia: 1800 33 11 77

Declaration of Conformity

Fellowes Ltd.

Unit 2 Ontario Drive, New Rossington, Doncaster, DN11 0BF, England declares that the product models Ion A4 and Ion A3 conform with the requirements of the Restriction of Hazardous Substances Directive (2011/65/EU + 2015/863/EU), the Low Voltage Directive (2014/35/EU), the Electromagnetic Compatibility Directive (2014/30/EU), the WEEE directive (2012/19/EU), and below harmonized European EN Standards.

Safety: EN60950-1: 2006/A2:2013

EMC Standard: EN55014-1:2006+A1:2009+A2:2011

EN55014-2:2015

EN61000-3-2:2014

EN61000-3-3:2011

Year Affixed: 19

Itasca, Illinois, USA

January 1, 2020

John Fellowes
President & CEO

Fellowes
Brands™

1789 Norwood Avenue, Itasca, Illinois 60143 • 1-800-955-0959 • www.fellowes.com

